青島新民報
經中華郵政登記認爲第三類新聞紙類
每日出兩大張
發行所　青島新民報社

渝偽駐德意法使節 警告善處國際情勢
蔣政權外交政策已進退維谷
親英美兩派展開策動中

（香港二十九日中華社電）據重慶來電稱、渝偽國防最高委員會自二十六日以來、連日招集緊急會議就時局問題正在討議中、開會議基於駐德偽使節陳介之重要進言、渝偽政權就國際關係、有所討議、同時就對美對蘇關係、從事協議云、渝偽政界方面、認爲渝偽政權、自事變發生以來、現立於最重大外交上之岐路、故渝偽內部各派、想見深刻對立、即在最高當局、關於國際情勢之推移、即在美大總統選舉後、對外動向日蘇國交調整交涉之維持、及歐洲戰局動向等、頗有考慮模樣。

【香港二十九日本報專電】二十八日據由重慶電稱、駐德陳介、駐意劉文島、駐法顧維鈞渝偽三使節、於二十四日、連名對重慶國防最高委員會、關於看透現下歐洲戰爭之情勢、喚起渝偽當局之注意、以政治的直面重大危機、懇請採愼重態度、駐德陳介偽使節、復於二十七日再電蔣介石、報告歐洲政治情勢、並戰局之見透、同時傳達李本托洛普德外相之意向、對善處現下國際情勢、發重大警告、因陳介之意見、與前此渝偽所開國策會議意見、全然反對、環繞此對外兩政策、今也渝偽政權在外交上已進退維谷云。

【香港二十九日本報專電】據由重慶達當地之情報稱、駐華詹生美國大使、於二十七二十八兩日、與蔣介石並王寵惠會談時、詹生大使轉達關於在華美僑之撤退、本國政府之訓令同時對日德意三國同盟及遠東諸問題明確說明美國政府之態度迫蔣介石以臨此際不出以德、意兩國置於中間、將事態有利展開之措置、以斷乎始終與英美兩國取共同步調而約束、蔣介石王寵惠對此、有迴避明確言明之模樣、爲響應詹生大使之活躍、渝偽政權部內親英親美兩派、遂展開猛烈策動中云。

緬甸路薩爾溫河橋 再遭日機猛炸
巨彈如雨全粉碎無遺
昆明火藥庫被炸起火

（〇〇基地二十九日中華社電）日華南海軍航空部隊之精銳、於二十八日長驅猛爆緬甸路綫及昆明、收有赫赫戰果、即二十八日海軍機大編隊、向雲南山岳地帶展其鵬翼、對薩爾溫河所架緬甸路綫上重要橋樑擲巨彈如雨降、其命中彈已將橋樑炸碎、交通陷於不能、又右岸多數材料存置場已成灰燼、又通滇緬路之斷崖亦以巨彈如雨完全崩壞、更他海軍機之一隊、急襲昆明火藥庫全彈命中、當起猛烈大火災、完全爆破毀滅、全機安然歸還基地、據其後之偵察及情報稱、其先被炸破切斷之湄公河橋樑附近、因急端潺潺、由渡船等一時的繼續運輸已不可能、其復舊至少須二個月、刻所謂依渡船以繼續運輸之中國方面報道、不過虛報而已、目下已可判明。

（〇〇基地二十八日中華社電）日華南艦隊報道部發表、海軍航空部隊、二十八日實施左記攻擊收有甚大戰果、一、〇〇基地編隊、長驅向滇緬公路進擊、對該公路之薩爾溫河所架重要橋樑、敢行猛爆與以甚大損失、與脅威、一、又他精銳〇〇架急襲昆明軍事施設、對市北東部之火藥庫、已與以潰滅的損失、此日昆明蔣機並未抵抗、僅以若干防禦砲火從事防禦而已云。

日華南軍發表 聲明放棄南甯
粉碎渝偽方虛偽宣傳

（廣州二十九日中華社電）日華南軍報道部長二十八日發表談話如下、我華南軍、本日聲明放棄南寧矣、今也欽州灣沿岸安南兩方面之輸送基地、被我軍完全扼守、蓋在戰略上佔領南寧、因毫無何等價值之必要、我軍乃放棄南寧、堂堂肅肅撤退、而集結於某基地者而於無我軍之後謂交激戰、遂奪還其地之虛偽宣傳此種豪語、乃抗日軍之慣技、而關於此次之放棄南寧、該方面之抗日軍、爲自已保身而放虛報、將領亦與此雷同、狂奔恰似以武力而奪還之虛偽宣傳、但關於本狀況、對抗日軍之行動、因我軍玆先公表明言放棄、故爲我自主的放棄歷然者也、但抗日軍如敢弄因武力或謀略而奪回南寧之虛偽言辭、或於示後出以妨害我軍之行動之擧、則我軍忽以反擊與轟炸斷行徹底的潰滅南寧云云。

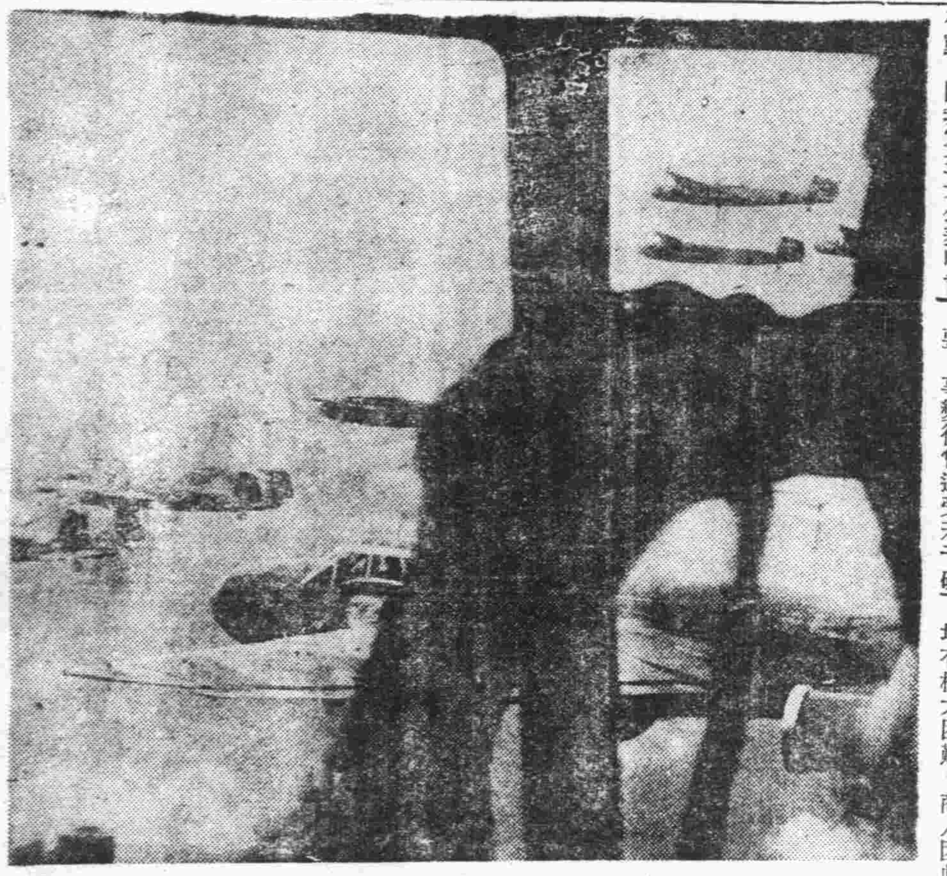

轟炸昆明之日海軍機編隊雄姿

渝偽輸送路遮斷 南甯已無價值
日軍撤退已順利完畢
右江大軍橋完全破壞

（〇〇二十九日中華社電）因日軍之進駐安南、蔣偽政權恃爲輸血路西南補給路之遮斷、現已澈底、而日軍佔領南寧之價值、因完全喪失、日軍乃決定放棄南寧、遂於二十八日堂堂順利撤收完竣矣。（欽縣二十九日中華社電）當日軍之撤退南甯、流於市之西南右江、日軍橫山部隊所架設之大軍橋、依該部隊之手、決定破壞、佔領南寧後茲一年間留幾多回憶、而飾南寧撤退之最後、遂實行劇的燒却、據是日爲擁護撤退部隊之警戒冒密雲出動之日陸軍航空隊空中偵察、稱後衛部隊肅肅渡過所留一條之公路橋之兩側堆有如山之燒却所用之材木燃火瞬間見黑煙朦朦上昇、飛機破雲降下、三百米有餘之大軍橋遂三處發火燃燒、映耀右江之濁流呈淒絕光景、在橋梁前方橫山部隊之將士感慨甚深、默默目睹如紅蓮之橋、回憶曾有數萬或數十萬不計其數之兵隊與載重汽車隊渡過此軍橋、而印有無數之足跡及車轍之痕跡、機上之勇士及地上之勇士、均感慨甚深、眼看此橋焚燬、徐徐向右江流去云。

孫科外交政策 引起猛烈鬥爭

（香港二十九日中華社電）據重慶來電稱、日前重返渝偽政權之孫科關於編成外交政策、與各派開始猛烈論爭後、謂在重慶之延安中共代表周恩來等、往來頻繁、暗中活動、謂渝偽政界方面對不滿意孫科爲國民黨偽副總裁之候補者不滿足、乘外交政策之動搖、有以以蘇聯爲背景支持中共、有企圖獲得行政院長之說。

粵省市營工廠 正式簽字接收
政府將協助復興繁榮
湯工商次長返寧談話

（南京二十九日中華社電）國府工商部政次兼接收日軍管理工廠委員會副委員長湯澄波氏、上月底奉派赴粵、會同省政府交涉收回廣東省市營工場、並視察工商業情況、經於上週公畢返京、二十八日晨工商部擧行週會、湯氏會將經過情形、作詳細之報告、週會畢記者前往晉謁、當蒙接見、并發來簡略談話稱：廣東省市營工場、在事變前曾具相當規模、其在華南經濟所佔地位、極爲重要、事變後曾遭受若干破壞、廣州陷落後、由日方收歸軍管理、六月間廣東省政府成立後、日方當局向省政府表示、願於最短期間交回、數月來關於交涉步驟、省府當局根據中央意旨、曾與日方當局接洽多次、最初中央及地方當局之意向、希望能於收回後、招商承辦、以期促進粵省資本之回歸、但經過種種接洽及考慮、覺在目前情況之原料、燃料、運輸市場、及技術人才諸方面均有極大困難、商人因此亦不願冒險嘗試、故商討結果、決定在全部工場收回後、一部份由省府撥資自辦、另一部份則仍由省政府委託日商、在政府監督之下、繼續經營、委託時期以三年至五年爲限、預定在此時期內、政府所得利益、將足以利息清償日商在事變期內所投之修理擴充等費、製紙廠之機器、其由日商拆運回國之一部份、日方亦已應允、依照公平計算償還、其價值此次接收協定、已於本月十五日、由省政府及日方代表正式簽字、協定內容甚爲公允、堪以告慰、日方在交涉過程中、所表示協力復興華南經濟之誠意、尤屬同感、至廣東一般工商業之情況、自國府還都、已有長足進步、繁榮舊觀、日漸恢復、相互計劃積極協助民營工廠及商店、分別復工復業、並力謀農業之改良、農村之復興、想已在最近期內將有更可觀之成績也。

日阿部大使 訪問首相報告

（東京二十九日中華社電）二十七日歸國之特命全權大使阿部信行大將、嗣於二十九日晨赴首相官邸訪問近衛首相、致歸國之寒暄、就國交交涉之經過、作重要報告、又於該日定例閣議、由松岡外相鈴木興亞院政務部長、繼續前回報告說明。

國府赴日代表 一日乘輪東渡
全體團員均籌備妥當

（南京二十九日中華社電）參加日本紀元二千六百年代表團籌備處、於二十八日下午三時至五時、召集所屬祕書幹事會商、同時分發團員證明文件等、汪主席定二十九日下午召集代表團全體訓話、該團已分別發出通知、各團員並須於二十九日下午四時前、集合外交部、由趙團長率領謁汪主席聆訓、六時全體出席外交部主辦各院部會聯合歡送會、全體定下月一日乘輪東渡、原定三十日下午五時擧行聚餐會、現因行期短促、已取銷此議、代表團籌備處、於三十日下午五時即行宣告結束云。

慶祝日紀年 華北使節東渡

（北京二十八日中華社電）華北政務委員會以友邦皇紀二六〇〇年紀念式典在即、決派員參加藉表慶祝、當由該會及所屬各機關組織使節團、以政委會委員冷家驥任團長、情報局長林文龍、參事周季文爲副團長及團員十二人、一行於二十八日晨七時五十分搭車首途東渡、預定在日逗留三週、下月十九日返國、玆將全體團員名單錄次：華北政務委員會三人、冷委員家驥團長林情報局長文龍副團長、周參議季文副團長各總署六人、實業總署金參事少偉、內務總署張參事栴、建設總署程科長紹伊、財務總署黃祕書丙三、治安總署陳祕書貫虞、教育總署劉祕書家壎、新民會中央總會二人張厚生部長鐵濟、陳資料科長佩、文化機關四人、國立北京大學錢祕書長稻蓀、東亞文化協議會梁理事亞平、北京特別市教育局孫督學主任季璟、國立女子師範學院附屬中學曹主任經武云。

陳濟成氏在日 訪問近衛首相

（東京二十九日中華社電）目下來訪日中之國民政府僑務委員會委員長陳濟成氏、二十九日午前於官邸訪問近衛首相而致寒暄云。

駐華法大使館 準備遷回北京

（上海二十九日中華社電）駐華法大使館、曾於民國二十四年由北京移往上海、大使館及館員全部近決遷返北京、目下正在準備中、關於大使館方面謂、此次遷返北京係基於事務的理由者、約於十一月中可遷移完了云。

美勸在華美僑 從速撤退歸國

【紐約二十九日電】據達到當地之上海情報稱、駐華美國大使館、奉到本國政府訓令、二十八日又對在華美僑勸告應可及的迅速撤退回國、等語、並警告對右勸告應予深甚注意。

抱定最大決心 粉身碎骨努力
分担建設大東亞任務
王委員長離東京聲明

（東京二十九日中華社電）爲奉祝日皇紀二千六百年、兼對日朝野之支援、表示謝意、十月二十三日抵京之華北政務委員會委員長王揖唐氏入京以來、於各方面歡迎裏、終了在京繁忙之旅程、乃於二十九日晨午前九時、自東京站出發乘快車燕號、惜興亞院森岡華北連絡部長官、受寺內大將、柳川興亞院總務長官、賀屋華北開發總裁、外關係機關、旅日華僑聯合會等關係者多數之熱烈歡送、依依惜別而赴關西、該氏將參拜桃山御陵、橿原神宮、伊勢神宮等處、擬十一月五日自福岡首途歸國、又與王氏抵日之情報局長林文龍氏、爲參列十日之紀元二千六百年之式典而勾留東京、岳開先氏擬三十一日離京云。又王揖唐氏於旅行時發表在東京聲明如次：

此次本人是爲敬祝貴國極光榮的紀元二千六百年的紀念、局時對於貴國朝野對臨時政府以及華北政委會成立以來熱烈援助的好意、爲表示感謝而來、本人到東京次日、會齋戒沐浴、參拜明治神宮、與靖國神社、行虔敬的祈禱、深表感謝的虔誠此次幸蹈貴國在紀元二六〇〇年紀念的當兒、有日德意三國締結、且有大政翼贊的新體制之實施、本人得接觸貴國擧國一致精誠團結的表示、實在是銘感五內、非常暢快的、自到東京以來、受了近衛總理大臣閣下各方面的過分歡迎、感謝之至、本人此次在貴國所受的感激、眞是六十餘年的生涯中所未曾有的、此後已定下了最後的大決心、對於大東亞建設立一大責任分担的任務、、定粉身碎骨努力來苦幹、、所以希望貴國各方面人士、所須盡力指導與後援、在要離開東京、特別莊重、再向極尊貴的英靈、深表敬弔的誠意、同時力祈傷軍將兵諸位的武運長久、且對日本朝野諸位、表示滿腔的敬意云云。

古城新月
第二十四章　惜分飛　（1）

何況錢又不多、你拿着這快給劉醉生送去、叫他急速辦理、然後你換上一身衣裳、見見譚行長去、夏天銀行下午不辦事、你知道譚行長的公館在那兒嗎？」駿青點頭說：「我知道、也在西城。」麗雪說：「好、好、你快去吧！」說時她用眼瞧着駿青、見駿青的眼角還掛着眼珠、她又不禁噗哧地、才要笑却又趕緊把笑容收斂住、依舊是冷冷地說：「你快些雇車去好了！」說畢、她又回到籐椅上、仰臥着、拿起那本電影雜誌、不再理駿青、駿青眞想不到麗雪的態度竟又突變、摸了摸自已眼角掛着的那被女性所逼出來的眼淚覺着這簡直是件恥辱！但是不願再說什麼、出門就雇上了洋車先回到府右街、這時陳蕙如從書店回來歇午覺、與駿青在門前相遇、駿青給過了洋車錢、就隨着陳蕙如進到院裏、他向陳蕙如道謝、陳蕙如笑着說：「柏先生你還謝什麼、昨天你就應當跟着法警到書店去打保你何必要那麼客氣呢、那書店不是我們自已的嗎？」駿青却暗暗歎氣、勉強着笑了笑、就又問：「聽說月梅是薛太太給送到孫媽那裏去的不知孫媽住在什麼地方？」陳蕙如說：「孫媽住的那胡同叫蔣養房、路東的一個小門兒、門牌多少號我可不知道、不過很容易找、孫媽的兒子在新街口擺小攤、是個孺子一打聽就能打聽得着。」駿青點頭說：「我知道」。陳蕙如又笑了笑、似乎很不好意思地又說：「柏先生暫時也不必到那裏去看月梅、月梅她在孫媽家裏很好過兩天、等對外的事情完全辦完、我還要給你們內部調解呢、柏先生、麗雪、月梅你們三個人還應當跟早先一樣、不可因爲兩三句言語不合、就發生很大的意見！」駿青不禁臉紅了、勉強地笑着、說：「本來我們也沒有什麼意見。」陳蕙如點了點頭就說：「柏先生請休息吧！」她就開了門鎖進東屋去了。駿青也到了自已的屋內、把麗雪給他的那四百五十塊錢點了點、用一個信封裝好、然後又打開箱子另外取出來五十塊錢、他不自覺地歎息着、到寫字桌前找了張信紙、就揮筆寫：

月梅：我現在已由薛先生保釋出來了、給了白家一點錢、她們已應允寫一張與你永斷藤葛的字據、並撤銷控我的狀子、這件事現正由劉先生給辦理、大概兩三天之內就可以辦完。你放心吧！你今後就可以成爲一個永久自由的人了、不會有什麼人再利用什麼關係侵害你了。我本想見你把這些話當面告訴你、可是我又聽說你不願再見我、我都明白你的苦衷、我對於你被人家侮辱了很是惋惜、我並深深引疚自責、我也無顏再見你。不過我對你的前途還是十分關心的、我願你們不必因爲別人的誤解就放棄了那深切的由患難之中產生出來的友誼、我們彼此之間、還應當有一種連繫、遇着什麼事還應當彼此幫助、你以爲如何？我想你不能拒絕我這個願望吧！

我來到北京已半年多、眞可以說是一事無成、貧病潦倒、更加上許多的侮辱侵害、我都受盡了！然而我有一件差堪自慰的事、就是我能見你脫離開那惡劣的環境、而掙扎成爲一個自由自立的人。自然這並不是我對你出了什麼力量、也不是旁人把你援救了、是由你自已奮鬥的結果；可是我有過你這樣一位可敬的小朋友、我是多麼的榮幸！

聽說你在孫媽家裏住的很好、我也覺得你在她那裏比在祁小姐家裏更爲適宜、勤儉清苦在你的眼中一定比奢侈安逸更可愛、——我曉得你的脾氣。可是你還應當謀一條出路、入中學的計劃是不必提了、而且那也不是我所主張的、我想你應當去學護士、因爲那總是個專門技能、你要願意去呢、就可以拿着我的信到繆大夫那裏、他正要開醫院、一定很需用人。

總批發
陶磁器　各牌洋針　塘磁器　各種刷子　力士、花旗　麒麟送子鏡子
新髮卡子　化學製品　各種文具　各種口琴　呱呱叫牙刷
其他　東洋雜貨　各種
總經理　新村洋行
青島市場三路十四號　電話(二)五六八二號

本社開幕以來荷蒙各社員匡贊營業日趨發展良深感奮凡各種存款及零存整付儲蓄存款等無不竭誠辦理爲便利社員存押貨物備有倉庫兼辦小本放款輔助小本經營者并代理火險人壽保險業務今爲台東鎮各社員存放款特在台東鎮設立辦事駐在所本社辦事手續敏捷利息特別從優如蒙惠顧無任歡迎
保證責任　青島金融合作社啓
社址　肥城路十四號　電話　二七七三九號
辦事駐在所　台東鎮商務會內

中國唯一之名產
各界仕女待望中之天津新栗子現已來到了送禮時或當土產請用天津栗子包管滿意
其他各種食品無不應有盡有
電話購貨隨呼隨到
山東路一一三號
甘栗太郎
電話二、七四一六

批發
毛絨　衞生衣　洋服裏材料
人造絲華服衣料　窗簾材料
香皂　洋酒　食料品
青島陵縣路八十一號
貿易商　吉羊洋行
電話(2)七〇七一　八八〇七一番
本支店　大阪、大連、奉天、天津、上海。

本廠精製八尺大刨床子大小號床子二十寸小刨床子八尺鏇床子各種存貨豐富價廉物美如荷定購無任歡迎
湖南路六四號
青島源盛爐煖汽工廠
電話二、四八八一號

美味榮養糖果
吃一粒能跑三百米突
天津グリコ糖果公司

時論

太平洋現勢與美國撤僑

日德意三國同盟成立後、日軍南進政策由積極而見於實施、同時荷印談判亦順利進行、英國遠東退縮之際、日本順應國際情勢、向建設東亞新秩序大道邁進、自不能遺此機會、然日本之南進目的、乃阻止歐戰之擴大、並無向美挑戰之意、美國如能認淸世界及遠東之局勢、確守其門羅主義、太平洋戰爭絕不至於發生、然而美國利慾薰心、復受英國之慫慂、竟欲代英保鑣、維持其在遠東不正當權利、同時裝腔做勢、將軍艦開往夏威夷、對日加强禁運限制、並撤退遠東軍隊及僑民、欲以此種姿態、阻止日軍前進、其見何其不廣也。

日本之南進行動乃建設東亞新秩序之必然途徑、既非有意對美挑戰、美無論如何做勢、均不爲日所重視、今日亞洲新情勢已非以前可比、如果美國妄想取英國之特權而代之、正如火中取栗、危險殊多、不能不十分愼重、且其現有海軍力量亦不足担負兩洋作戰任務、近雖倡言大擴海軍、但海軍擴充並短期所能奏功、其本身既缺乏之戰爭資格、尤其在此態度曖昧之時美對太平洋戰爭更不敢輕易嘗試、而況美國孤立派素來反對美國牽入戰爭漩渦、卽羅斯福本人仍以保持和平爲言、美國人士不喜戰爭、由各方可以見到、至英美聯防、英對美之最高企望、亦不過希美國援助抗德、恐亦未敢想像太平洋戰爭也、故日德意同盟、美國感覺不適則爲實情、若謂以此卽可激起太平洋戰爭、未免言之過甚也。

美國戰機準備尚未成熟、其所裝腔做勢未必非爲羅斯福在大選前一種賣弄、如此美國之强硬以對外來做對內的手段、並非眞有戰爭意向、故日美關係之緊張僅是表面、而今巴爾幹形勢日趨緊張、近東方面局勢如何展開、意大利對埃及如何進攻、均正發展之中、英美聯防之實際內容、此時尙未有確定、兩國之本身利害既不相同、又均爲打算周密、不肯爲人作嫁之狡猾國家、此時美國在遠東如果發生戰爭、無疑是爲英作鷹犬、美人豈有連此不知？卽戰爭準備成熟美國亦未必甘爲人利用、何況時戰爭無絲毫把握、羅斯福果爲總統位子不惜乾坤一擲、是爲美國之大不幸也、故今國際風雲醞釀、不在美國之撒嬌做勢、而在各國外交之勾心鬥角、方今世界各國皆受戰爭的激蕩、獨有蘇聯尙保持中立、各國均以自身利益爲前提、皆欲拉攏蘇聯、而蘇聯之狡滑、英美欲圖利用、實非爲易事、蘇聯對亞洲所持態度雖未放棄援助中國共產黨、但對日本之南進政策絕不反對、至於太平洋權利攘奪蘇聯無份、自不肯插足其間、中國爲太平洋大國之一、利害較切、太平洋舊體制、原爲世界舊秩序造成、夷中國爲歐美帝國主義之次殖民地、中國欲脫離帝國之羈絆與榨取、必須破除舊體制、樹立新秩序、今日東亞新秩序建設已奠定永久和平基礎、倘有野心國家、爲攘奪權利破壞太平洋和平、吾東亞民族當起而粉碎之。

巴爾幹戰爭突爆發

意希兩國入交戰狀態

地中海英意海軍激戰

希首相闡明決意

【雅典二十九日專電】希臘米他庫薩首相、二十八日已將意大利希臘兩軍衝突事通告國民、要望全國民之決意、當發表如次之聲明、（意大利政府、二十八日對余通告要求割讓我領土之一部對其地方以午前六時爲期、卽令意大利軍進駐等語、因之余卽請意大利公使通告意大利政府如斯意大利之措置、其性質無異對希臘布告宣戰、事態旣已如斯、余卽以訴諸戰爭、亦有斷乎防衛祖國之決意云云。

賽南方之英軍陣地、加以猛烈轟炸。

（紐約二十八日中華社電）據伯爾格來得情報稱、二十八日午前意大利希臘兩國國交斷絕、同時意大利軍由亞爾巴尼亞國境開始向希臘侵入云。（伯爾格來得二十八日中華社電）據二十八日到達當地報道稱、在亞爾巴尼亞國境一帶待機中之意軍二十萬如崩之勢、向希臘領內開始勇猛之進擊、同時意海軍亦向考爾福島開始砲擊云（雅典二十八日中華社電）希臘軍司令部二十八日午後發表、意軍對希臘最後通牒之期限、爲二十八日午前六時前三十分、卽二十八日午前五時三十分向我軍開始攻擊、我軍目下正頑强抵抗中云。（紐約二十八日中華社電）据雅典來電稱、二十八日午前六時、希臘與意大利已陷於交戰狀態中云。【伯爾格來得二十九日專電】據二十八日達到伯爾格來得之情報稱、

意空軍大舉轟炸雅典

希領土內展開激戰

（伯爾格來得二十九日專電）據廿八日達到伯爾格來得之情報稱、開始進擊希臘之意大利軍、乃由波希賀達伯斯兩國境地帶進擊、與希臘軍之間展開猛烈激戰、又意空軍對於與亞爾巴尼亞國境接壤之喀特里阿施以爆擊云。

【紐約二十九日專電】據雅典之電報稱、英國船隊、自意大利與希臘開戰後、卽向多島海庫列他島、並亞得里亞海有飛行場之某島出動、在克爾斯島海上、與意大船隊遭遇、目下已展開激烈海戰云。【伯爾格來得二十九日專電】希臘軍最高司令部八十八日午前公佈首次軍報、該軍報闡稱、意軍於二十八日上午五時三十分開始向希臘阿比巴尼邊區進攻、希臘防軍猛力抵抗、戰事現在進行中云云。

英援希部隊已佔據要衝

（伯爾格來得二十九日中華社電）二十八日達到當地之情報稱、侵入希臘意大利軍之越境地點、爲伯希賀、拉德奇二處、皆與希臘軍間演出猛烈激戰後而進擊者、再意空軍由亞爾巴尼亞國境對東方約二十公里之要地、喀斯特里亞加以、擊爆（紐約二十九日中華社電）二十八日美CBS廣播無綫電局傍受如左英德兩國廣播播送新聞、（一）意大利空軍轟炸希臘首都雅典、（二）希臘政府置全國於軍政下、同時雅典市佈告戒嚴、土耳其軍集結希臘國境、（雅典二十九日中華社電）據希臘官方情報稱、援助希臘之英國部隊、於二十八日午後在軍艦援護下、已在希臘半島西側之開發羅尼亞島上陸、該島乃散在各府島南方之伊奧尼亞羣島中最大之島、乃亞於各府島戰略之要衝、英軍之在該島上陸可將亞得里亞海意艦隊封鎖、並可遮斷意軍之側面攻擊希臘半島云。（紐約二十九日中華社電）據雅典來電稱、英軍二十八日在賽羅尼加港亦在內之希臘戰略的要地四處上陸已將其佔領云。

希英土締結協定

英國徹底援希

希政府當局發表聲明

（雅典二十八日中華社電）環繞意大利希臘紛爭、英國及土耳其之態度、已成爲注目之的、希臘政府已與英土耳其兩國締結協定、二十八日以聲明發表如左。

米他薩克首相本日與英公使會談其際該公使確言英國之對希臘決予徹底的援助、次米他庫薩克首相卽以電話與伊諸紐土耳其大總統協議。

巴爾幹形勢益緊

傳土決意參戰

各方注目土政府態度

【斯塔普魯二十九日專電】据稱土耳其國防部長阿里根頃自安加拉到達此間、各界極端重視。（却奧古拉得二十八日中華社電）土耳其政府、因意大利與希臘已陷入交戰狀態中、於二十八日午後有對意大利布告宣戰之說、但是項情報非確實情報、聞尙地土耳其公使館、尙未接到當局之如斯公電云。【伯爾格來得二十九日專電】因意大利希臘開戰、巴爾幹情勢果告緊迫、土耳其對以究出以如何態度耶、遂成各方面注目之的、據達當地情報稱。

土耳其政府、截至二十八日因首相廣播演說、雖非決定最後之態度者、然傳土耳其決意參加大戰、已進行準備、土耳其政界消通稱、土耳其茲暫不決定最後態度、以希臘軍對意抗戰程度、並英國對希臘援助態度爲轉移、可視爲繼續現在之態度、一方土耳其軍二十萬進駐特拉比亞地方、傳與保加利亞之間有一觸卽發之危機、故土耳其政府今後之態度頗惹注目云。

保國極端重視

會議商討時局

【所非二十九日專電】關於意希衝突之進展及其最近消息、保京各界人士深感特異保加利亞外長波巴夫、二十八日淸晨卽臨辦公室、閱讀羅馬及雅典二方報告、保政府廿八日午前召開會議、商討時局、據政界人士申稱、保國政府尙未預備對於東南歐最近事態、發表任何評論、但極端重視局勢之進展、目下保國境內未會採取任何非常預防措施云。

匈發表評論

【布達佩斯二十九日專電】關於意希事件、匈牙利京城政界人士未有發生任何驚異、希阿邊界不幸事件之一再發生、及希臘雖自名爲中立國家、而暗中以軍事根據地授予英國等等情形、足使局勢之趨於緊張、而告破裂、實意料中事也。

南國嚴守中立

【伯爾格來得二十九日專電】頃自官方探悉、南斯拉夫將嚴守中立、絕勿捲入意希衝突云。（又電）南斯拉夫政府、關於意大利希臘之戰爭、「南斯拉夫政府迄最後保持中立」云之意旨、已於二十八日言明、南國首相現在旅行中、爲討議外交問題、急遽返邦奧吉拉云。

意襲馬爾他島

英意空軍激戰

【羅馬二十九日專電】據意大利軍司令部發表稱、意大利空軍、廿八日空襲馬爾他島、英機七架激戰、擊落英機一架、對他之一架與以莫大損害、一方在北非洲對波特

法外長職務

賴伐爾兼任

【維喜二十九日專電】据二十八日午所公佈之官報稱、法比坦總理、頃准照外長鮑德溫之呈請辭職、而鮑氏將仍參加比坦政府膺任「總理秘書長」之職、幷任命賴伐爾兼長外交、十足表示德法誠懇之合作新政策、賴氏頃於二十八日下午再訪巴黎。

德機長時間

空襲倫敦

各飛機場均遭摧毀

（柏林二十日電）德軍司令部發表戰報如下：（一）德空軍自二十七日夜至二十八日長開戰以來之長時間記錄的對倫敦實施報復轟炸、其附近各飛行港被毀甚重、建築物及飛機棚皆告摧毀、蘇格蘭東部之飛行港、傍晩遭德轟炸、停留地面之敵機多架俱毀、（二）前曾報告德機在愛爾蘭北部海岸外三百公里處投彈命中敵八千噸運輸船兩艘、（三）二十七日敵機會飛來德境投彈轟炸、二十七日敵機損失共二十九架、德機九架未返其根據地。

美政府首腦

商討應急措置

【華盛頓二十九日專電】二十八日意大利對希臘之開戰、赫爾國務長官、對目下旅行中之羅大總統、以至急電話磋商其對策、美國之緊急問題、在中立法之適用並封鎖希臘在美之資金、赫爾國務長官、二十八日與新聞記者團會見時略謂：

美國政府待完全情報到後、再決定對策、而進行措置之準備、實際的措置、不到二十九日不能實行云云。

意大利已不承認

希臘獨立國家

意政府當局發表聲明

（羅馬二十八日中華社電）意大利政府關於意希開戰曾於二十八日發表闡明其理由之聲明如左、最近希臘一再出以挑發行爲、致意、希關係惡化、於是意大利爲處理在雅典並希臘領海內因益趨活潑化之英國陰謀、致愈複雜化之事態、不得已乃講緊急措置、意大利刻已不承認屈服英國之希臘爲獨立國家、再政府日內宣言闡明右緊急措置之本質。

意軍最終目標

在確保連絡路

美國軍事專門家之觀測

（紐約二十八日中華社電）因希臘方面挑發而開端之意希開戰、致地中海已在動亂旋渦中、於是歐戰舞台、移於南巴爾幹及地中海岸之感、關於地中海情勢之展開、美軍事專門家方面觀測如左：

意軍最終目標乃在確保向東南歐之陸上連絡路、與卽樞軸兩國之意圖、在圖一舉得他大尼爾斯海峽迄十二月一日前、佔領斯塔普爾、其最後之目標、在確保向伊拉克巴移達摩斯爾油田地帶之道路、德國如企圖援助希臘參加南歐作戰、而土耳其目下持極慎重態度、以注視英國如何應付、但據由羅馬之情報、希臘軍非意軍之敵、不問英軍之干涉如何、絕不出三週間、意軍必將席捲希臘全土。他方日前希特拉、佛蘭哥、德西兩巨頭之會見、西班牙目指攻略直布羅陀、已承諾德軍之進駐西班牙、故在東地中海意軍已開始進擊之今日、意軍攻略埃及之再燃、德軍之攻擊直布羅陀、阿非利加進出摩洛哥、同時以驅逐地中海英國勢力爲目標、將展開一大挾擊作戰云。（柏林二十八日中華社電）在德意樞軸之現段階之作戰方針如德當局所言明、在由歐洲除去局外的勢力、由此見地、在巴爾幹及地中海方面、德意兩國之動向、茲成爲歐洲戰局之焦點、意軍之進出希臘、因希方不承認沿樞軸方面之方針之要求而發生者、不過以打倒英國而邁進之樞軸諸國之預定作戰方針而反映者、英本土上陸作戰說、英方之宣傳、多半信口開河、一時各方面雖盛傳、在德方幷無急於上陸作戰之必要、蓋在英國內部崩壞之兆芽生之際、不勞而毅然上陸作戰以竟全功、德意兩國現在對多季作戰、所採政戰兩面之政策、均由於如斯目的、爲促進英帝國之崩壞而進行之補助作戰、第二次布廉爾會談以後、德意之動向特爲顯著、反映如斯方針、會談直後德軍之進駐羅馬尼亞繼保加利亞兩國之提攜玉作意軍繼此之出現、進出希臘、今也土耳其伊拉克等之向背頗値注目、更因希特拉總統與佛蘭哥西班牙比坦、法蘭西兩巨頭之會談、西德兩國之協力更形强化、因開由西部歐洲向地中海阿非利加之進出路、由巴爾幹及班牙兩方面之大包圍地中海、北阿非利加、驅逐英國在地中海及埃及等處殘存之勢力、若德意如制壓直布羅陀蘇伊士、當英國全海軍力約四成之地中海艦隊遂成袋中之鼠化更因喪失北非經濟的政治的損失甚大、而美國之參戰、所不可能云

希臘兵力薄弱

絕非意軍之敵

日駐希公使發表談話

【東京二十九日專電】迄最近希臘公使駐雅典之武富時敏氏、關於意大利希臘開戰所談大要如次：

此次意大利希臘之開戰、希臘實非意大利之敵蓋希臘兵力在平時爲十五萬、而在戰時不過三十萬乃至四十萬、縱英國援助、英國現在對埃及治本忙於防備之時實際之援助、兵力極少、又希臘土耳其雖相互援助條約、其爲土耳其對保加利亞之條約、土耳其之援助希臘、無論如何不能期待、總之、各國之利害關係、在複雜至極之巴爾幹、在意大利對各國已先下手、此次意大利對希臘戰爭開始、以建設歐洲新秩序爲目標之德意兩國爲由、巴爾幹驅逐英勢力、以進攻埃及之行動爲前提者也、卽意大利此次對希要求第一恢復失地、第二希臘親意親英參加樞軸爲其中心云云。

日駐蘇大使

已呈遞國書

【莫斯科二十九日專電】蘇聯最高蘇維埃會議主席加里甯、頃延見日本新任駐莫斯科大使建川、美比郞中將呈遞國書矣。

德意首腦二次會談

意見完全一致

在佛羅倫斯專車中會見

兩國外相均參與此會談

【布洛格那二十九日專電】德總統希特拉、頃乘專車首途佛羅倫斯、途經布洛格那車站時、軍樂隊高奏德意志國歌、當地人民無算歡呼德總統、波蒂大使代表墨索里尼意首相及齊亞諾意外長歡迎德總統希特拉、白該姆公爵、布洛格那行政長官、及軍事長官、幷當地政界領袖、被邀登總統專車、於九時四十分在人民歡呼鼓掌聲中、駛離此間。【佛羅倫斯二十日方專電】當德總統希特拉到達此間、及與意首相墨索里尼同車、經過滿掛德意國旗之街道時、佛羅倫斯人民熱烈歡迎、意首相墨索里尼、意外長齊亞諾、德駐羅馬大使麥肯澤、佛羅倫斯市長、政界領袖、及軍事長官咸蒞臨車站迎迓、德總統下車後、與意首相在月台畔檢閱儀仗隊、隨後同車驅往萬克朝宮舉行會議、德意兩外長亦出席云。【柏林二十九日專電】據二十八日下午發表關於德總統意首相在佛羅倫斯會議之官報如下：「德總統希特拉、意首相墨索里尼、頃於二十八日中、曾舉行數小時之談話、所討論各節、雙方完全同意、德外長李本托洛普、意外長齊亞諾、皆參與此會。」【又電】德意政治家第一次談話、業在具有歷史性之克萊曼七世之大廳中舉行、午後將往里卡地宮（現爲佛羅倫斯總督官邸）賡續舉行會議。【佛羅倫斯二十九日專電】德意首腦政治家之會議、業於二十八日十一時十五分、假座萬克朝宮舉行、迄至下午一時四十五分、德總統意首相及隨從人員、德意外長及德國防軍總司令季德爾大將等、在里卡宮進餐。【佛羅倫斯二十九日專電】德總統希特拉、刻於二十八日下午六時啓程離此返國云。【寫眞(上)希特拉(下)墨索里尼】

意希開始戰鬥

日處慎重態度

將協議解釋同盟條約

（東京二十八日中華社電）關於意大利對希臘之最後通牒、二十八日午後由天羽駐意大使致電外務省略稱、「由駐希臘意大使、二十八日午前三時（意大利時間）對米塔古薩首相、手交以二十八日午前六時（意大利時間）爲期限之最後通牒」云云、日方以締結日德意三國條約之際、於該條約第三條「三締約國中任何一國受對現未介入歐洲戰爭或中日紛爭之一國攻擊時三國依一切政治的經濟的及軍事的方法、應相互援助而約訂」之點、關於條件、不能不持重大關心、注視事態之進展、更俟詳細公電到着後、而對此次之意希紛爭場合、應如何解釋右條項、結局由締盟三國協議決定、抑本條約締結之趣旨、在「停止戰爭、爲確保各生存權而合力」云、從而因日德意三國條約之文理的解釋、由現實的政治的關點、應愼重解釋應付之見解有力云【東京二十九日專電】二十九日日政黨定例閣議席上松岡外相報告、關於意大利希臘開戰日政府之方針所述如次：

目下當希臘攻擊之意大利自無求他國援助之事現在日本爲尊重三國同盟之規約、担任後方一切連格爲方針、而意大利政府如有要求場合、三國同盟卽發揮其偉力云云

希臘首都

實施燈火管制

【雅典二十九日專電】希臘京城二十八日夜實施燈火管制、其他各城亦然、藉使避免意機空襲、以防萬一、目下希臘全國已宣佈戒嚴、各學校一律停課云云。

希土兩國首腦

電話會談

內容嚴守祕密

【雅典二十九日專電】希臘總理麥克雪斯頃於二十八日下午電話土國總統伊諸紐約十五分鐘、關於談話內容、絕對嚴守祕密、據消息靈通方面稱、希臘總理會延見土南英駐雅典專使云。

大減價聲中之廣順公司

人人說便宜

個個讚公道

買衣料的人山人海

買皮貨的擠擁異常

機會難得購貨諸君

幸勿錯過

地方新聞

外來毀譽固不可計 自檢必須永存

各盡職責以期於心無愧 吳內務署長向屬員訓話

北京二十七日中華社電 華北政委會內務總署署長吳甄氏、於廿六日下午二時半、在內務總署大禮堂、召集全體職員訓話、對該署同仁訓勉之處甚多、大意略謂：本人平日與諸君各別談話、或商討公務之處甚多、惟對於召集全體同仁談話、則尚不常舉行、良以與諸位精神之契合無間、殊不在談話形式之有無也、惟連日以來、感覺與諸位共勉之處甚多、故今日率直與諸位一言、緣諸位在此服務期間甚大、本署序位又居於各署之先、對於以往之努力精神、必須延續而光大之、此爲同人心中應有之信念、大家服務公家、食祿盡忠、乃爲分所當然、外來之毀譽、固可不計、然自身之檢點、必須永存、內務總署過去成績之表現、或不盡爲外人所悉、但內部工作、是否不負職責、大家應當時刻自省、現在姑從確守法定時間、及盡心法定事務兩點入手、務使案無留牘、各盡職責、以期無愧於心、牢記王委員長向本署同人之訓話、現本人所切望者即上秉王委員長之明訓、下盡公務員之職責、使本署同人精誠團結、光輝篤實、日新又新、在公家爲盡職守、在私誼爲報知恩、諸君果能按步就班、循序漸進、一日有一日之工作、一人有一人之成績、本人尤願就本「以身作則」、及「互助互勉」兩點、合力進行、以造成內務總署前途之光榮、其在今日非僅爲當然、且亦爲必要之努力也云云、訓話時間達一小時許、該署同仁對於吳氏之懇切訓話、精神極爲振作云。

高密縣召開 物產品評籌會

詳討應行準備事項

高密通訊 高密縣公署日前奉到濟南特務機關命令、令舉行高密全縣物產品評會、以資鼓勵各種農產、縣公署奉令後、當即於本月二十五日下午二時在會議室召開籌備會議、計出席者有萬縣知事白石顧問以下各秘書各科長、新民會刈宿次長、畜產管現局周局長、丸山技術官、棉產改進會、吉留技術官、及區長、興亞會長、等二十餘人、對於應行準備事項、經過詳細討論、均有決定、屆期定有一番熱烈情況云。

莘縣新闢一公路 建築完成

莘縣通訊 本縣西南各村、爲游匪出沒之所、劉縣知事邀同友軍、飭派警隊駐防豆村、以資鎮攝、并謀交通便利計、乘農隙暇、徵集鄉民、派李建設科長、勘驗監督、築成新公路一條、由城南關經馬廠豆村至申官目、與莘張路連接、計長二十七華里、自九月七日開工、現已告成、劉縣知事導同友軍官憲、橋本顧問、山本新民會次長等、同往驗視、均極口稱美、平坦堅固云。

利津青訓生 二期入所

利津通訊 本縣新民會縣會田島次長以下各職員、對新民組織訓練等工作、不遺餘力、青年幹部訓練生、第二期學員、業已甄拔完了、特於十月十二日召集賽警察所長、李教育科長及新民教育館孫館員、開會討論分配課程、以便教授、昨於上午十時、假青年訓練所禮堂、舉行入所式、屆時日華各長官、各機關團體、均熱烈參加、開會如儀、首由新民會田島次長、侯總會長均有愷切訓示、復由李教育科長、講述青年應有之精神與責任、繼由來賓致祝賀詞、最後由新民會徐職員講解新民青年應受訓練之要義及致閉會詞、始告禮成云。

京市警察局 查抄私存滿幣

聚興土藥店十餘名被捕 決依據金融治罪法辦理

北京通訊 京市警察局特務科、日前探知東四豬市大街七五號聚興土藥店、有大批買賣滿洲國紙幣情事、當即派員前往查獲、將該店鋪掌樊義臣等十餘名、一併逮捕解局、依法懲辦、當協計由該店抄出代李文選等、私存滿洲中央紙幣二萬餘元、經局嚴密審訊結果、決依據金融治罪法辦理除所有滿洲銀券予以沒收外、並處罰聚興土藥店洋一千元、譚臣趙炳中曲金桂孫孝如各罰五百元以示懲戒云。

魯省衛運兩河 護岸工程告竣

濟南通訊 山東省公署、前以本省衛運兩河沿岸險工林立、一旦漫溢潰決則後患不堪設想、急應修築、以除水患、曾呈請華北政務委員會、並函請建設總署、撥款興修復會同濟南工程局派遣技術人員、勘估設計、全盤籌劃、政府當即撥發衛運工款二十五萬餘元、由省署與濟南工程局分別派員監督指導、責成沿河之臨清、恩縣、武城、夏津、館陶、德縣等縣、分別按照計劃進行、修復工程、爲使各該縣易於辦理起見、並飭分別成立建修衛運河險工護岸工程事務所、以辦理各該縣境之衛運河沿岸各段險工、自六月間各縣施工以來、進行頗爲順利、所作工程、亦極堅固、現已陸續呈報竣工、茲悉省公署建設廳、日內即將會同濟南工程局派遣技術人員、前往衛運兩河沿岸之德縣、夏津、臨清、恩縣、武城、館陶等縣、實地履勘工程之修築情形、再函請建設總署、派員來魯驗工、聞此次各縣之修築沿岸堤壩工程、頗爲堅固、若無特殊洪水則不至有潰決淹溢之慮云。

濰縣縣公署 開禁烟座談會

澈底根絕毒源

濰縣通訊 本縣邱知事、爲使民衆對於禁種鴉片、普遍週知、澈底瞭解、以絕毒源、於本月二十五日、召開區鄉鎮長禁煙座談會、是日列席者計邱知事、新民會、友軍各機關、縣署周秘書、宣傳班長及各區鄉鎮長、如儀開會、首由邱知事報告開會旨意、旋即研討禁種煙苗事項、繼由宣傳班長講解鴉片煙毒之害處、散發禁煙傳單、至午後五時許始告散會云。

寶坻縣強化 鄉區政令

北京通訊 寶坻縣當局、爲強化鄉區迅速政令起見、特將二十六年所積鄉區、改爲大編鄉、每鄉以千戶爲原則、廢閭鄰爲保甲、業經按照地方習慣、地勢人口、開會討論確定、所有大鄉鄉長副監督員等、亟應選出、以利區政、者署已令警察各分所、將各鄉候選人及選民、按照鄉鎮規程切實調查清楚、造具名冊、呈報縣署、以憑派員監選云。

京市急謀救濟災黎 已籌萬全對策

慈善團體日內召開會議

北京通訊 京市地方當局、對於城郊貧苦及逃難居民之救濟、頗爲關懷、本年冬賑決定擴大舉辦、將設法籌集振款、俾早日實施、民獲其惠、曾經分令社會警察當局著手辦理、現在天氣日寒、貧苦居民及逃難者啼飢號寒、情極可憫、應即早日實施救濟、特於日內召集京市各慈善團體開會商討、分別籌款、會商積極辦理之步驟、冀爲謀救濟貧災黎庶之安全對策、昨已規定辦理方法、以便會同舉辦、早惠貧黎云。

京津馬拉松接力 全縣勘察竣事

北京通訊 華北新民體協會爲慶祝王會長就任而主辦之京津馬拉松接力比賽、已定於十一月十日舉行、昨日特勘察全路路線、上午八時由北京出發、計有新民會體協會首都支部主事奈良岡良二、及矢作乙二郎、董錦地、崔岱、等數人前往、復由南郊青年訓練所鍾教官與青訓生二十名同往、沿路對於安全方面、以及劃分段落考察極爲詳細審慎、下午二時抵津、當即前往大津體協支部及津教育局分頭接洽後、由津教育局德田太氏率往大津居留民團本部接洽、情形良好、至於此行考察之督細情形、明日本報當可有詳細報告也。

匪區收復視察記

沂州道尹王九思

沂州通訊 沂州境內、山嶽連綿、向爲共匪竄擾之地、官民交困、滋蔓難圖、中秋節後、青紗撤障、秋高馬肥、皇軍大舉討伐、歷經恢復臨沂東北莒北兩方、沂莒費三縣交界、皇軍伐在前、道縣要地、湯頭手程青駝等、宣撫於後、隨在視察、瘡痍滿目、當就現地現時、用客觀之方式、爲對象之研究、謹爲簡要記錄如左、

甲、地方人民情狀、一、湯頭地方現況、該地方在臨沂東北六十里、正當台羅路綫、爲莒沂臨三縣交通之孔道、土地肥美、向稱富饒、乃二年有餘、十室九空、民生凋敝、共匪盤擾、加以本年被水、秋成減收、來歲民食、殊有不足之可慮、當地居民、因受共黨之煽惑、大多數匿不敢出、僅留老幼男女使之應門、一再宣慰、人始漸集、相與商量、設鄉公所以自治、修汽車路以利行、一般人民、乍出水火、尚在一則以喜、一則以懼間也。二、半程荒涼情形、由臨沂西北行四十五里、即至半程、該處久經匪禍、廬舍爲墟、官方到時、乃竟空不見人、多方設法、召集逃亡、爲之講說新政權、爲之指示善後事、人民痛定思痛、心情疑慮猶深、三、青駝浩劫餘生、青駝當蒙山之麓、摯山牽連、險要四塞、向爲八路軍徐向前之根據地、頻年在該軍支配之下、老弱迫爲役夫、丁壯編歸部伍、稍或依違、即加屠戮、種種暴行、不可指計、此次討伐之下、匪既竄走、民亦畏罪逃亡、將施宣撫、竟至一人不得、無可如何、乃冒險步行、漸入山之深處、望見人影、從而求之、則有二三鄉老、菜色鳩形、徬徨於蒙茸衰草之間、乍見人至、若驚若驚、情狀至爲可憫、就而慰問、於是相與坐磐石上、促膝懇談、聞到官家收復之後、向謀安定其生、感激至於零涕、且謂來何暮也、既乃奮然而興、欣然俱去、遲之又久、始有人自深山中從之陸續出、男女相將、返其里居、於是撫字宣傳、始得其任務、由是而督修附近公路、並由當地人民報告、在閭家莊搜得共匪囤集大宗小麥、及醫藥器具等項、六日之間、計歷青駝四外村莊二十餘、一般人民、對於反共意義、頗得到相當之認識、四、侍郎莊民團反正、去青駝西北二十里、至沂水界之侍郎莊、以青駝附近連日宣傳之力、一般民心、望風內附、宣撫到時、即有八路所編自衛團、殘餘團兵八十餘、攜帶大小槍七十餘枝、趨前懇切投誠、當經商得皇軍同意、即以該團實力、移之青駝、設鄉公所、同時並召集各村村長、佈置聯莊自衛、此後該處治安、庶有濟乎。

乙、共匪內幕情狀、一、共匪之根本主義、是共產主義、唯物論者、以打破資產階級爲目的、於其宣傳品中、隨處皆能露骨表現、二、共匪之政治組織、各地區均有動員委員會之組織、其權高於一切、以「地不分南北、人不分老少、一體建設統一抗日戰綫」爲口號、其主要政務中、最關人民之痛癢者如下列、一、民衆訓練、此以年齡爲準、兒童組由六歲至十五歲、每日授以歌詞短文、灌輸共產思想、（內容多係親俄抗日擁蔣反汪）並鍛鍊其身體、及其他簡單政治工作、少年組由十六歲至二十五歲、派員訓練游擊戰術、授以救亡常識、共產主義等、以備調用、中年組由二十五歲至四十五歲、訓練三個月、教以防衛戰術、游擊戰術、及人民統一戰綫之各項課程、隨時聽候征調、老年組由四十五至五十五歲、訓以傳達公文及充當伙夫各任務備用、婦女隊由三十歲至四十五歲之婦女、均編成婦女隊、其任務除供給該匪鞋襪外、每月在村輪流值崗盤查行人、二、軍事設備、每支隊設除奸隊三十名、每日化裝、分赴各鄉、凡有食糧外運、及行旅往來、一經盤查、若無相當保障、即以漢奸論罪、拿送處治、於是假名詐財、藉端勒索之事層出不窮、近人民鮮有不談虎色變者、三、地畝負擔、爲實徹共產主義、實行共所謂合理的負擔、以每人爲單位、每人只許養身之地一畝半、不出花費、一畝半地之外、每三畝爲一級、第一級、按畝之真數出花費二分、第二級者、每畝加假數二分、三畝作三畝六、第三級、每畝加四分、三畝即爲四畝二分、由是遞增、四級每畝加六、五級每畝加八、六級則加至一倍矣、十級爲止、十級以外之地、每一畝出三畝花費、惟三畝以下之戶免其負擔而已、如上所述、所謂合理負擔者、於一般較爲富裕之戶、未有能堪者。三、共匪之活動企劃、該匪謂皇軍植勢之地在綫（即交通綫附近）、謂新政權植勢之地在點（即都市地點）、謂彼輩植勢之地在面（即點綫以外全面之地）、所以竭力從事於統一戰綫之工作、以期遮斷與包圍、對於應付敵人唯一方策、即係空室清野、現在該匪宣傳標語中、有「百姓桑中藏、不給鬼子留一粒糧」一條、各處百姓之逃避一空、所需什物之一切無有、即係該匪魔力之所、並且「兵來我走、兵去我有」、此種游擊戰術、最急切不易撲滅也、四、共匪之工作手段、以破壞交通爲第一最要工作、以破壞壁壘爲第二最要工作、以防守也、所至村莊、一入富室、則壞壁推篋傾箱、不至一空不止、但入貧家、雖一針之微、一縷之末、亦必善顏、請於主人、雖不應付不罪也、此是亦頗能得貧民心、然而受其役者、無論職事勞苦如何、供給衣食以外、每月給值、一律以一元爲限、實際與無給同、貧民亦不能堪之。

由上述兩方情狀、而以客觀的眼光、察其表徵、實能斷定、現在人民反共之動向、一律堅強、共匪擴張之力點、究屬脆弱、何以故、以該匪所爲、大部分不適民情故、茲分別論列如下：自來中國民情、樂安其業而苦兵征、一旦迫之參加戰團、危其身命、不適一也、喜豐其產而患重斂、一旦加以征、使之破產、不適二也、並且古禮所存、女不治外、供應軍人鞋襪、小勞筋力、已屬不甘、令其值崗宣傳、大出風頭、其何肯顧、此則不適者三也、家庭之間、仰事俯畜、傳統義務、專屬男子、今以一元之薄資、役彼一月之精力、無以自給、遑云養家、此則不適者四也、夫共匪之令既不適、而民仍從之者、畏其力之暴也、暴力不至則立解、此吾所謂人民反共之動向堅強、共匪擴張之力點脆弱者也、於此情形之下、特求撥亂反正、長治久安、最當注意者、爲下列兩點、第一、宜把握民心、使之動向堅定、至死而不變。第二、宜充分警備、使已經恢復地方、治安確保而無虞、雖然、把握民心、亦豈易言哉、必也、施惠愛以堅確其信念、肅綱紀以保障其人權、一反共產黨侵奪壓迫之行動、實現新政權仁愛和平之精神、始克有濟、至於充分警備、專賴皇軍、理勢亦有未安、然收復新區重要地點爲預備不虞計、必須有小部皇軍、臨時坐鎮、先爲警團張其威、俟其大定、再以警團承其後、如此則已復之地、庶幾不致旋失、其他未復地帶、或爲匪部之中堅、或係匪黨之巢穴、不大加以膺懲、死灰終恐再熾、尤賴有大部皇軍、兜剿迫擊、以期瓦解共勢力、山東爲孔孟之故鄉、流風善教、既有以關啟斯民、而徐向前誘惑猶淺、故未能深植其勢、倘不早圖、俟其羽毛既豐、植勢即固、恐將無以善其後、河北山西、殷鑒正不遠也。

HHH BOOT POLISH
三愛趣牌皮鞋油
購塗本油 保證皮鞋柔軟 經久耐穿 而且光澤美麗 尤足動人
山東省總經理 萬莆洋行 青島聊城路一二六號 電話二二五九七

感謝中國輪民船運輸公會體恤船商
敝船新興泰自新浦開往煙台途中遇難將貨損失幸經貨主源成棧同增湧億成和永記和聚永等五家同向中國輪民船運輸公會報告請求體恤業蒙慨允發給恤金國幣一萬六千圓整現已如數領出按貨物損失分配安當但此次承提恤巨款中國民船向來所未有之事敝船與貨主十分感謝特此登報週知
敝船主新興泰 新浦代理店 永昌和 隆盛永 信誠行
貨主 億成和 源成棧 同增湧 永記 和聚永 謹啓

雙美人香蜜粉
芳香馥郁 細膩滋潤
雙美人香蜜粉不但有十分的潤肌香粉之效兼有雪花膏的作用所以能抵抗日光曝晒同時還可以防止寒冷侵襲若常用雙美人香蜜粉准可保持肌膚柔潤不失自然的健康美也

S—14
雙美人牌化粧品總行 大阪諶中山太陽堂
分行 上海・天津・北京・青島・大連・漢口
各地百貨公司洋広貨店均售

腎虛腰痛 遺精早洩 保腎固精丸
服功能固精健腎任其操勞身體不衰精能遠射種子增夫婦之愛情無病者常服每晚服半付
▲每盒洋一元五角每三盒洋四元外埠函購另加郵費三毛五分郵票通用
青島經理 金鄉路廿一號太和春藥房
北京路 長春堂 中山路 長春堂 山西路 長春堂 各埠藥房均有出品
●腎虧體弱●唯一良藥●
本醫臨症實驗家傳秘方經官府化驗證明確有特效專治腎虧腎寒夢遺精滑見色流精早洩日久虛淋腎虧體弱氣虛血虧房事過度五癆七傷咳嗽夜多怪夢失眠頭暈心跳四肢無力脾胃虛弱面黃枯瘦病後身虛腰酸腿軟不舉甫交即洩精寒精稀發育不全子嗣艱難等症服之奇效如神補腦補血保養身體延年益壽增飲食助消化力壯筋骨返老還童百發百驗

政府註冊謹防假冒
品質優良 式樣新穎
永遠保用免費修理
今日大贈送 變色鉛筆一千枝
一九四〇年最新出品今天開始發售
新型派拉蒙注墨金筆
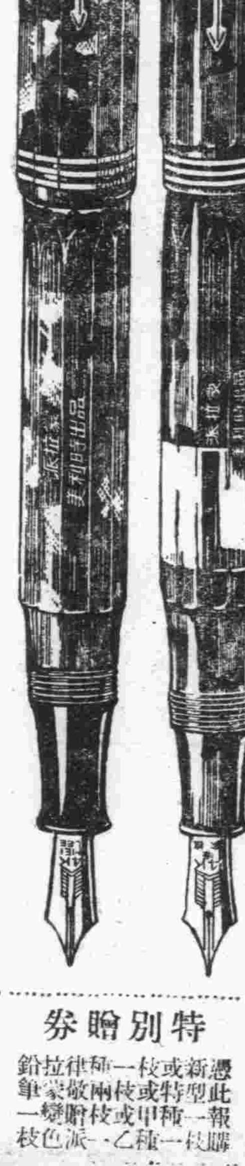
新型派拉蒙金筆每枝十二元。
特種派拉蒙金筆每枝七元。
甲種派拉蒙金筆每枝五元。
乙種派拉蒙金筆每枝三元
派拉蒙變色鉛筆每枝二元五角
派拉蒙上等墨水每瓶八角
本品係本廠最新發明構造新奇美觀堅固耐用筆尖用14K真金磨成功書寫流利經久耐用確爲新時代
筆中之王
每枝特價收十二元 加送變色鉛筆一枝
特別贈券
憑此報購新型或特種派拉蒙金筆一枝或甲種或乙種兩枝贈送變色鉛筆一枝
青島 北京路中華棧內 美利時分行 獨家發行
派拉蒙變色鉛筆每枝二元五角加贈鉛條一盒像皮一塊

五淋白濁 一盒斷根
利比兒
リベール
爲使淋病及早平癒 非速殺滅一潛伏在尿道內而源源繁殖的淋菌、驅逐於體外不可。
日常世上盛用的「注入・挿入・洗滌」等局部療法、因須嚴重繁複的手續、故一般人妄自使用極屬危險、且此種療法、乃祇以前部尿道治療爲目標、所以究竟難收美滿効果。
惟有「特製利比兒」一經內服、即爲腸粘膜所吸收、而於服後四五小時尿色變藍、即被排泄體外、且此時早覺得異常舒適、此乃本品顯特的殺菌・消炎・利尿・鎭痛的顯著強大作用、已經確實奏効的鐵證、而爲他品所望塵莫及的卓絕優點。
●各埠大藥房均有出售
總經理 寶屋大藥房 青島膠州路山東路角
總發行處 竹村製劑所 大阪市南久太郎町二

新聲

稿約

一、本版歡迎千字左右之小品、散文、隨筆及小說、非特約過長者不錄。
一、惠稿切勿用鉛筆寫、橫寫、由左往右寫、兩面寫、及寄來未完的稿子。
一、每篇稿末須註明姓名住址及蓋章印鑑須與署名相同。
一、來稿無論刊登與否概不退還。
一、來稿請貼足郵票欠資不收。

年青人

椰子

樓上兩間屋子裏、新搬來了兩個陌生的、但有着同樣性格與命運的青年男女。兩人爲了憧憬着的新生活、都非常興奮的努着力、淪落的命運和生活的窮困、祇能增强他們的勇氣。同時、用一種類似孩子的羅曼蒂克的心情、兩人把時間與空間都擺佈得十分詩意。

男子係某銀行下級職員、女子係某報館打字手。上下班時間祇差一個鐘頭、老天却極巧妙的不使兩人有見面的機會。以致兩個青年在搬到新居十天之中、彼此不知不聞。

兩盞五燭光的電燈下、天天鑽動着兩顆不同的頭、眼裏燃燒着夢幻之火、飢餓般的吸收着書本上的智識。

某夜。

圓的月亮升在遠處樓頭、簌簌微聞落葉聲。男子屋裏燈滅、幽幽流出懷娥鈴的聲音、透進夜的深處。

女人驚覺諦聽、臉上交織着渴慕與悲悽。

是夜、樓的一頭有人用纖美的心情幻想了許多故事

三日後。

男人拿着報紙的副頁、偷偷和挾在女屋門縫的信上署名相對、面色煥然。

當夜、樓的另一頭有人用纖美的心情幻想了許多故事。

之後、寂寞的樓上兩屋平添了許多歌聲。（但沒有同時齊唱的時候。）讀書及睡眠時間的一部分爲沉思所佔有。

五日後之星期日。

走廊上、兩個青年在一種極複雜的情緒下用極不屑傲慢的表情與態度下擦身而過。

當夜、男人在屋裏自暴自棄的喝酒；女人起先在燈下寫詩、但終於撕去、伏在床上啜泣。

翌晨、兩張疲憊的臉、重遇在走廊上、却都低着頭鬱鬱的各自上班。

一堆日子、隨着落葉很寂寞的過去了。兩個年青人都浸沉在秋天的悒鬱裏、憔悴下去。

一月後、男人在下班時、看見門上貼着一張紙：

『可敬的先生：

我不知道對你說怎麼好。我有一個奇怪的要求、是請你搬家。若不、請你告訴我、我可以自動的搬的。』——你的鄰居。』

次日黃昏、女人門上貼着如次字樣：

『聰明的小姐：

很難違命、因爲憂鬱人到哪兒都是一樣的憂鬱的。也許這是屬於命運一樣的事情。』

隔了兩天、太陽落山時候、女人提着行裝、男人擋着去路。

先生！我要對你說的話都在你門上。你太使我難堪了、爲了你和我、我不得不搬到別處去！』女人眼裏鑲着淚珠下樓去了。

『可敬的先生：

你是明白人、當知道我們離開是怎樣互相有益的事情。也許年青人都是這樣、請你原諒我還是個不懂世故的孩子。』

男人推開屋門、蕭條的空氣沉壓着、乃一頭倒在床上、低低的哭起來了。

母親的故事

嘻嘻譯

一個憔悴的母親、守在她小寶貝的搖籃旁邊、她非常的懊腦和憂傷、牠的一點小眸子緊緊的閉着、小寶貝是蒼白得如死去似的。門上有叩門聲、一個可憐的老人走了進來、這是一個很冷的一天、屋外一切東西都復蓋上氷和雪、更有那鋒刃似的風在屋的周圍咆哮。

「你想我的小寶貝不會死的、是不是？」她說。

那個老人他自己就是「死神」很奇怪的點了點頭、使她不明瞭「是」或「不是」。母親的頭低垂了、眼裏的淚不停的在兩頰上滾動、母親有三晝夜未曾合眼、所以她的頭是沈重的、她漸漸的磕睡了、不一刻、她便凍得顫抖起來。

「那是什麼」？她向各方張望着說、但老人已經走了、睡在搖籃裏的小寶貝也失蹤了、「死神」把牠帶去了、在牆隅處的老鐘也停了。可憐的母親衝出屋外去喊她的小寶貝。

大自然的一切、都浸在雪裏、只一個黑衣婦人坐在那裏、她便是「黑夜」、向着母親說：「死神會到你屋裏去了、我看見他携帶了你的小孩跑了、他比風跑的都快、他永不送回他所拿走的東西。」

「請你只要告訴我他走的那條路」、母親祈求的說：「請告訴我、我便可以找着他了。」

「我知道他所走的路程、」黑衣婦人說：「但是當我告訴你以前你必須把你唱給你小寶的歌兒、都唱給我聽、我喜悅歌、我是「黑夜」、在從前時常聽到歌、當你歌唱的時候、我也見到了你的淚。」

「我把一切的一切都唱給你聽。」她唱了許多的歌也流了許多的淚。最後黑夜說：「向右到那黑暗的樹林裏去、我看見死神同你的孩子走的那路。」

在樹林的中央、她走到一個十字路口、她不知走那條路、一個無花無葉的「荊棘」正在路口、枝子上滿掛了氷柱、因爲正是嚴冬時節。「你你曾看見「死神」同、我的孩子經過這裏？」

「荊棘」說：「是的但我不願告訴你他走的那條路、除非使我在你胸前溫暖我、我是要冷死的。」

於是她緊緊的擁抱「荊棘」在懷裏、刺跑到她肉裏、大滴的血點流下來。於是在那嚴冷的冬夜、新鮮的綠葉、美麗的花兒、都從「荊棘」裏跳出來了、「荊棘」告訴了她應走的路。

不久來到一個湖邊湖中無舟無船、但是如果她要找到她的小孩、必須過湖、她伏着飲水、當然是不可能的、將一湖的水飲盡。

「不行、從來不可這樣作的、」「湖」說：「我採選珍珠、你的一雙秋波、我是從來未見過這樣亮的、如果你把牠們哭出來給我、我便帶你到「死神」住的地方去。」

「啊！我要爲我的小孩犧牲一切。」母親哭泣着說、她較以前哭的更利害了、直到她的眼睛落掉到湖底成爲兩顆寶貴的珍珠、於是湖便帶她去到「死神」的房子。房子有一里許寬、但是可憐的母親不可以看見——這是你們知道的她哭掉了兩眼睛「他還沒有回來呢、」一個替「死神」看守大房子的年老的婆婆說：「在附近走走、或許你會發現你的小孩、但你要怎樣酬報我告訴你呢？」

「我沒有可給你的東西」、瞎眼的母親說：「但是我要爲你走盡世界。」

「可以將你黑長的頭髮給我、」老婆婆說「我確定你是知道你的頭髮是美麗的、我可以把我的白髮代替牠。」

「如果你還有過於那個的要求我一定喜悅的給你。」可憐的她說於是她將美麗的黑髮交給了老婆婆、並同老婆婆換了白髮、他們便去會「死神」去了、立刻、亂了一陣寒冷逼人的風、瞎眼的母親知道「死神」來了。

「你怎樣尋路來的？」「死神」問道。

「因爲我是一個母親」她這樣的答道：

「死神」於是伸出了他的長手、母親用手緊握了她的手、「死神」在她的手上輕輕的吹噓着她覺着他的手比最冷的風還要冷、接着她雙手從他的手中掉下。

你沒有權利反對我了、你知道嗎？」「死神」說：「從此沒有人可以有權利反對「死神」的母親只可拋棄了小寶貝空手回來。」

虎

于希寧先生作

罪惡

老寧

霏霏的微雨、淅瀝淅瀝的下着、天是異樣的灰沉沉陰鬱鬱地滿和在空氣里、到處發揮着沉寂的威力。不時的還夾雜着陣陣瑟瑟的冷風、刮得飄零的枯葉沙沙地響着、俟一陣蕭瑟的風過後它們又重恢復了死沉凄厲的本來狀態、它們是已受到秋底摧殘來到了生命的末路、靜候着握持它們生命者的駕臨擺飾了！

雨點被風刮得斜打向門房老李的窗上、發出逵逵逵……單調的音響、老李被這種聲音所生動擊起了他的思潮：『唉！我這似狂風中殘燭的老命、還在飲泣吞聲的受生活的鞭策……委屈……』他呆呆地癡慮着、吁歎流淚了！

幾聲門鈴的鳴聲、突破了雨天的沉寂但終沒有擊斷老李的洶湧的思潮。

又是急烈地幾聲方才把老李憂悒苦楚的靈魂從意識里抓將回來、他抖了抖精神急忙跑到大門處問了聲『誰？』

『可惡！你少爺來啦！還問誰？混蛋！』

『××！老大爺爺、門鈴響、我怎麼會知道少爺來家……』老李疑惑着、不敢遲忘急忙開了門：『是！少爺剛回來！』

『什麼剛回來、混蛋！你瞧衣服都淋透了、哼！』

接着照準老李的右嘴巴就是一掌：『彈簧皮鞋都淋壞了、可惡吧！不是看你年紀大些、非打你一頓厲害的』拍的又是一掌正打在左嘴巴上。『……』老李捂着熱炙炙的燒臉、頓覺得世事很有些不平之氣、而且這不平之氣是他從來沒有經驗過的、唉！他索性無聲地咬了咬牙、嚥了口氣、滴了幾滴老淚的乾涸！模糊中看那少爺獰着肩得意洋洋地擺着肉胖的屁股跳上樓房去。

一會兒、一片喧嘩的談笑聲從宏大的樓窓綻放了出來與淅瀝的雨聲交響着。

老李氣得啐了口黃濃痰、摸弄着發燒的瘦削嘴巴、心頭燃起了無名的怒焰、幾乎燒掉了他的心肝肺、雖然他總覺得世事的不平、但爲延長自已的老命計、總須壓着氣憤、是的、想當年自站在少爺的地位時不也懷着驕矜的態度嗎？時常不問皁白打的聽差的臉青鼻腫使得他哭斷心腸哀憐求饒、結果還罰工三月不都是我身居少爺的時候所爲的嗎？……他不禁懺悔起來、可是他這時的罪惡懺悔又那能贖回過去的罪惡呢？這報應使他怔然了

他怔怔的默認了：『罪惡、罪惡、人們都不知不覺的生活在罪惡里。』

雨愈下愈緊了！它是否要用它清潔的雨滴洗掉人們的罪惡呢？

潮

拉馬丁作　德耀譯

啊、潮呀！現在已經過了一年、
再沒有她的眼來歡迎那熟悉潾々的水波了、
看呀！我獨自坐在這塊園石、
你知道這塊園石原來是她常坐的呢！
如此的你在你的石灣裏徵語着、
如此的你散碎在牠的岩石胸前；
如此的你把風吹浪沫濺到沙之雛紋、
那沙紋呀、原來是她的足跡。

雪谷（四）

毅丁

這一切、已不是秋天的氣象、沒有一點景物是秋天應有的、樹林已脫去了蓊鬱的絲葉、孤單的留下蕭瑟的枝了！連狗貓們也躺在陽光下取一點溫暖。甚至連小河的流水也不似秋之旺暢了、

秋季既去了、人間已按置了一個冬天的景象、沒有一點東西不是冬天應有的、差不多的景物、都被冬季征服了、這是冬的世界。

冬天的殘酷的嚴寒、雖可把水凝固成結實的冰、把雨點變成雪花、而年青人的血流是永久不會僵固的。

冬天。

不但是冬天而且是初雪的冬天。

曼倩和俊英畢業以後、每天伯英給他們補習英文、所謂補習英文、亦不過解除寂寥、所以、這冬天在他們所有的大中是僅有的、是美麗的是溫存的……

輕雪、是靜之地落着。

伯英愛這個雪天、好像這輕雪全飛上了他赤熱的心、那是無此的涼爽的。他只穿了襯衣、站在屋里對着門口張望這恬靜飛雪了他忘寂寞、忘了憂慮、更忘了幽美的黃昏……矇矓的初雪是輕輕地扣住了活躍的靈魂。時計響過了未一下、伯慈的幻夢醒了、他望着雪的遠處會來了曼倩。

恰巧、在對面走過女人來了、穿着紫色的大衣、那是曼倩。

伯英懷着勇士般的精神來迎接曼倩。

曼倩用手招呼着：「下雪呀！你回到屋里去呀！」伯英已走到面前、隨即用手攙扶了她：「下雪天、院子里很滑的！」

「不妨事的！」曼倩雖說不妨事、兩人的臂仍然是互結着的、向屋里走進來了。

「呵呀、這樣冷的天氣、你只穿一件襯衣嗎？可別受涼了！」曼倩一面說一面把大衣脫下、給伯英披在身上。

呵提……呵提伯英打了兩個噴嚏。

「一定是受了涼了！」一邊說一邊走近伯英面前、伸出手來在伯英額上撫摸了一會：「可不是嗎？受涼了、真是……」

「不要緊出一陣汗就好了！」

伯英的心像開放了一支鮮花樣的愉快、這支花是經過多少血液的滋養、在今日牠開始開放了、未來的日子、牠是更鮮豔、更芬芳的……

在門口放了兩隻椅子、他兩人坐着、欣賞這適意的雪景、他倆的靈魂潔純的像雪一般白、雪一般可愛。這不是初雪降到人間嗎？他們靈魂的遇合也是於今日起端了。

「先前、我似乎不大喜歡雪天、好像使人窒息、今天却不然、我非常愛雪、那管就這々下、下到明天、下到後天、永不會感到寂苦的！」

伯英興趣的說。

曼倩也很愛雪：「是的、這雪天是覺不出人間的煩擾、太幽美、太恬靜……這會兒、我覺得這世界就是我們兩個人的、這雪是聽憑我們的命令才下的、是不是？」

「不錯、眞是對的、你的意思恰恰如我一樣！」伯英得意的說。

因爲這世界像是他倆的主宰了、他們狂妄地發揮了他們的理想、他們最熱烈的希望、幾幾乎用他們狂妄的理想要把宇宙屬於了他們。

雪終於停了。

太陽已經偏到西方去、陽光從白雪上反射出强人刺目的光綫、這光綫的熱力會溶化了牠們的生命的。

頭痛　齒痛　月經痛

舒服靈之鎮痛鎮靜効果

舒服靈因有合理之特殊組成與諸成分之綜合作用、對於一切疼痛性及神經亢奮性疾患、有優秀之鎮痛鎮靜效果。

一、消退一切疼痛感覺、或減輕之。

二、鎮止焦躁不安、豫防失眠、並減輕心身疲勞感覺。

又本劑作用迅速而柔性緩和、用量少而服用易、効果優秀、對胃腸及心臟毫無副作用、是爲特長。（詳細說明書函索即寄）

【包裝】四片　八片　二〇片　五〇片　100片

各大藥房均有出售

高級鎮痛鎮靜劑　舒服靈

株式會社　武田長兵衛商店

總行　日本大阪市東區道修町

天津辦事處　天津日租界旭街

北京辦事處　北京宣武門內大街

青島辦事處　青島曹縣路一號

40(3)110

淋病　独自的銀内服

保樂爾

勝於化學劑之治淋偉力

銀之殺菌力，醫界均認，惟因內服法困難，未得使用。本劑保樂爾係世界獨自特創的銀內服劑其神速正確的滲透力，由血液循環，周流深部，以猛烈殺菌作用徹底殺盡頑強的淋菌，以縮治癒期間，確較所謂化學劑正確數倍。因之在極惡慢性淋病及婦女的複雜淋病，尤收偉効。

一元八　三元五　五元五　各藥房出售

批發處　北京市東安門大草廠　大木製藥公司　電話東局一七〇八

營業課目

棉花、綿系、綿布加工品、人造系布毛呢、人造絲布製品、砂糖、罐頭海產物、石鹼、染料、洋灰、三合板建築材料、其他一般雜貨

機械部分品製作及修理、木工品製造（甲斐鐵品所經營）電二六九五號

共榮社石鹼製造所　日本油脂株式會社　代理店

青島堂邑路七號

江商株式會社　青島支店　【華名　江商洋行】

支店長　二五二四號
棉花係　四六三三號
雜品係　六二二六號
綿系布加工品係　二六八六號
同　二〇三一號
華五帳房　二六六五號
交易所專用　五一七二號

皮膚病聖藥　妙特靈　藥水　藥膏

專治　脚趾濕癢　瘡毒腐爛　一切腫痛

各藥房均售

招遠路五十一號　電話三一七一番

青島家畜醫院

▲犬馬診療　經驗豐富

▲門診出入　收費低廉

敬送　遺精早洩　健忘不孕　腎虧腦弱　古宮秘方

並贈▽治療醫圖不取分文

照方配服（青島）能使精關強固、思想敏活、容顏美潤、神效莫不稱奇、治愈千萬人、皆有謝證、各界欲索此方明者、向上海中國跑馬廳路二號中國腎腦病院函索即寄

光陸大戲院　平度路二十二號　電話二七八三〇

▲陣容偉大！▲配角整齊！▲座價低廉！▲表演認眞！

三天戲碼

第一天　李多奎　吊金龜　侯玉蘭　玉堂春　楊寶森　擊鼓罵曹

第二天　侯玉蘭　六月雪代法場　李多奎　楊寶森　失空斬（失街亭、空城計、斬馬謖）

第三天　李多奎　行路訓子　侯玉蘭　春秋配　楊寶森　打棍出箱

重金禮聘　初次到青　程派唱做　青衣花衫　侯玉蘭

重金禮聘　名聞南北　余派文武　唱做獨一　鬚生　楊寶森

重金禮聘　全國聞名　獨一無二　冀派唱工　老旦　李多奎

南北文武小生　高維廉
著名長靠短打武生　馬君武
文武唱做銅錘花面　王泉奎

諸茹香　宋富亭　茹富蕙　韓樹聲　方世珍

特請中國京胡聖手楊寶忠先生登台操琴

每日午前十一時先期售票

擇於十月三十日夜場登台

先期售票　對號入座

◎座價◎

池座前十排　三元五角
池座左右前十一排　三元五角
池座中八排　二元五角
池座中後三排　一元
池座左右中六排　二元
池座左右後五排　一元
邊座左右前十排　一元二角
邊座後十一排　八角

樓座東西廂一排　三元五角
樓座東西廂二排　二元五角
樓座東西廂三排　一元七角
樓東西廂後　六角
正一排　二元五角
正二排　一元七角
正三排　一元二角
正廳後三排　八角
正廳後籐椅　五角
碼座　四角
加收觀覽捐　一成

戲劇與電影

本刊每逢星期三日發刊。歡迎關於戲劇與電影之理論及影壇劇壇消息之報導與評介。來稿請勿過長、逕寄本刊。欠資不收。

德國歐林比亞出品第一部「民族的祭典」介紹

岳山

一九三六年柏林比克大會的紀錄電影、經過四個年的長時間到現在才於衆人待望中運來華北。

第一部是集錄各項陸上的競賽表演題名便是「民族的祭典」。共十二卷、須二小時零六分鐘的放演時間。這部記錄影片是含有極豐富的藝術意味的。關於撮製的總指揮者是「山岳電影」的女演員兼導演的萊尼、麗菲修泰、她持有一種非常優厚的藝術胸襟與魄力、才得告成這部巨大的作品因此她護得了希特勒總統的信任。在開始撮製的當時、共有四百架開麥拉同時出動、所費膠片達二百二十萬呎（飛特）。在這一點來說、也莫是一件驚人的壯舉。

在本片的開端的一個場面裏、閃閃的燃着明烱的聖火、從吉力夏地方、直到柏林爲止——這一段插景是序幕、表現着非常莊嚴而且濃厚的氛圍氣。同時那音樂伴奏的效果也是極其偉大的。

在幾個移動的場面裏、十分的顯示出在該片的編輯者的努力與愼重。有一個鏡頭是拍照一個撑竿跳的選手、當他努力的用那隻竹竿撑起他的身體、像燕子般的輕盈的飛達到最高點的時候、這時鏡頭又移向觀衆們、他們有欣喜與雀躍……的表情現出在他們的臉上、動作上。如同這些小節目、都是編輯者用聰明的藝術頭腦而成這深有意味的大關鍵。

總之、全片是沒有浪費了一寸膠片、沒有無意義消耗了一個鏡頭、這部罕有的記錄電影、「民族的祭典」是極待供獻給全世界的各民族的眼前的。

「民族的祭典」內容

歐林比亞第一部「民族的祭典」在卷首的字幕上映印着：「這部影片謹獻給歐林比克競賽會再興者拜爾、德、克伯爾丹男爵」。接續是：「爲全世界的青年們的名譽和光榮」的字幕、其次便是第一部歐林比克競技發祥地吉力夏地方歐林比亞在古代盛典的遺跡。體育精神顯示吉力夏影刻的介紹、和一個個的裸體像等等的畫面。陪襯畫面的有一段序曲、音調非常激昂、亦豪放、輕快而且熱烈……。在在都徵示這個大會的隆盛情緒。

當大會開幕前十一天的七月二十日午前十時、會場上燃起了聖火、煊耀着這二十世紀歐林比亞大會的光明。在歐林比亞、克羅斯丘陵、吉力夏一女子手握火把。吉力夏協選手郭斯坦斯、郭利斯在前面、向陽距三○七五基羅之柏林大會會場出發、其中尚有多人通過七國的主都。三千餘少壯人的健脚排連着邁進、八月一日如同柏林、斯達傑姆的怒潮般的歡呼聲中向會場迎進。最後繼走者西魯很到競賽場上的祭壇。直待希特拉總統的開會辭以及選手代表宣誓終了後、接着全體合唱頌歌、於是才完成了這個大會的開幕禮。

此次參加這個大會的共有五十一國。出場選手役員總額數六千餘名。堪稱是最初次世界民衆體育的大饗宴以上爲本片幕前大會情況一般介紹鏡頭。繼續便展開各種競賽情形的畫面。依照電影編輯的順序。茲將其優勝者氏名國別列記於左：

男子鐵餅——坎伯得（美）
女子鐵餅——瑪埃露瑪亞（德）
女子標槍——菲蘭霞（德）
（前面列出的各種競賽、都以高速度的及移動鏡頭等巧妙的撮影技巧。在表現效果上均有極優美的成績）
女子跳高——撒姐（匈）
鐵球擲遠——溫爾凱（德）
八百米徑賽——奧德拉夫（美）
三級跳遠——田島、原田（日）
跳遠——奧溫斯（美）
千五百米徑賽——羅威拉克（紐紀蘭）
跳高——蕭遜（美）
高欄——答威斯（美）
女子八○米障礙——娃爾拉（意）
鐵球投遠——哈蘭（德）
百米徑賽——奧溫斯（美）
標槍——修蒂克（德）
萬米徑賽——撒爾米南（芬）
撑竿跳——門杠斯（美）
女子四百米接力——美國組
四百米接力——美國組
千六百米接力——英國組
馬拉松——孫（日）
（本片自十一月一日起在國際劇場開演一週。）

萊尼•麗菲修泰小傳

萊尼、麗菲修泰一九二四年會於柏林某舞蹈學校出身。因她身體具有野性的健康美所以在她主演「聖山」一片問世後、遂譽爲名舞蹈家、其後作品有「死銀嶺」「蒙普蘭的山嵐」、「白銀亂舞」等。（按以上各片均係以山岳爲撮影題材、故該導演有「山岳導演」之譽）。在「青色的光輝」一片她飾演主人公榮達。從此便繼續導演工作爲德國文女流導演的一人。

「現代日本」外景隊赴日

大谷俊夫所導演之戲劇影片「藝苑情侶」已全部完成、其下回作品、已決定爲慶祝日本紀元二千六百年紀念影片「現代日本」。助理導演爲宋紹宗氏該片內容爲介紹新體制下的日本、及各名勝地的風光、攝影幾遍及日本內地、聞有着歷史建築物萬里長城亦將收入鏡頭、將來或可成爲一部大規模的劇影片。

劇中人物已選定「情海航程」中的主角徐聰白玫。此外尚有滿映一流演員周凋隋尹輔等助演。外景隊一行、擬於二十日離京啓程、經大連東渡。同時在途中即開始撮取沿鐵路綫及汽船上的景緻。在日本內地大約有一個半月之工作云。

新片介紹

醉翁

△美麗蘭▽

「Magland」此片可說是「香姝寶馬」的續集、因爲劇情仍以賽馬爲中心、並且也一部燦爛奪目的五彩片、主角方面有安尼秀蘭的丈夫約翰潘恩、白蘭黛裘絲、華德白利蘭、費朋脫等、爲大導演金亭利新作。

△獸國春秋▽

「C Married Adbenture」這是一張罕有的獸片、和「神祕的剛果」有同樣的價值、爲探險家奧涉約翰遜夫人實地攝取、歷時十二年、在非洲森林裏出死入生的換來了這一部巨片、在這裏面我們可以看見許多見所未見、聞所未聞的奇禽怪獸、不但如此、就非洲的世風土俗都很有系統的收入了本片中、約翰遜夫人在片中出現的鏡頭很多、我們可以覩此聞名一時的女探險家的眞面目、全片長七千餘尺、由哥侖比亞發行、至少、這是銀壇獸片中的一個奇蹟。

△青鳥▽

「The Blue Bird」這是當代比利時的大文豪梅特林克畢生心血結晶轟傳世界不朽名著的童話故事電影化、全部五彩、小明星秀蘭鄧波兒領銜萬餘人主演、二十世紀新出品。

△夜禱△

「Vigil iss the Night」這是「衛城記」的作者大文豪克朗寧氏淒豔溫馨動人名著由雷電華搬上銀幕、美男子克拉克蓋博的夫人卡洛朗白、以及「新金山」的主角白亞恩拉亨、美女星安妮秀蘭三大巨星合演、卡洛朗白、安妮秀蘭飾姊妹倆、都做看護、白亞恩拉亨飾醫生、劇情動人、配樂尤爲悅耳。

△科學魔王▽

「Dr Cyclops」過去以科學上驚人的實驗作爲題材的巳經有了不少、如馬爾芝的「化身博士」、里昂巴里摩的「魔鬼玩具店」、卡洛夫的「科學怪人」「怪人復活」等、都轟動了一時、但沒有一部用五彩來攝製的、但本片是一部天然五彩攝成的、這就是本片在一切科學恐怖片中佔優勢的一個主因、本片恐怖和娛樂的成份各半、不分上下、攝影的技巧是本片之寶、導演歐納斯蘇珊克處理得法、演員亞爾勃台克、湯麥蕊萊成績超羣、派拉蒙出品。

滿映消息

由日剛回國的王則、休息了多日、但在這休息的時候、已把那「大地的兒女」的腳本又改編了一下、並有意將題名改爲「大舞台」、但尚仍未決定、該片將於十中月旬開拍。

× × ×

俗語說：「旅行乃眞智識的大根源」這話雖然不錯但是在現在非常時期下的人經濟時間、眞是難以有適當的分配、滿映現正撮製觀光影片、定名爲「觀光滿洲」、盡量介紹各地風光、該撮影隊由哈爾濱歸來後、現在奉天工作中？繼續再往他處、不久、我們可以不必費車錢而幾十分鐘的工夫觀光各地。

× × ×

滿映製作部、最近曾與社內各課、及文化協會和民生部取密切的連絡、獲得未經撮製之電影劇本概一百二十餘部、這些電影本事、現正由計劃課整理和審查中、滿映來年之製作企劃陣容實頗堪注目。

× × ×

滿映與大同劇團提携作品「王屬官」、爲滿洲話劇團進出銀幕之第一聲、該片現已在各方面異常的期待裏完成。

× × ×

滿映文化映畫課、受滿洲中央銀行委託、將中央銀行之全貌撮成文化影片、定名爲「中央銀行」以備向一般公開介紹、本片導演首先向各地中銀視察、在這三個禮拜出張中即將腳本完成、現已同齊齊哈爾、哈爾濱方面出發、開始撮影。

華影消息

近由華北電影公司新企畫撮製之國語發音世界新聞影片其第一報係於華北取材茲將該片主要內容介紹如左

一、關於小學校男女學生二十名往王委員長私邸謁見時其歌嬉之情況。
一、日德意同盟成立交驩「民族的祭典」、影片鑑賞會之情況。（於天津浪速館）
一、日德意同盟成立宣誓式及其慶祝會之情況。（於天津商業學校）
一、中日合同運動會之盛況。（於天津日本民團體育場）

華北政務委員會委員長王揖唐氏今次爲就任後初次訪日並視察新體制下之日本實況、以爲今後華北新事態之參資起見、該氏已於本月二十日搭乘午後六時五分列車、由北京站出發就赴日之途矣。關此政委會囑託華北電影公司爲拍撮王委員長在日本之動靜逐一記錄影片、華影製作課伊藤和夫氏已於十九日乘「興亞」號列車急遽東上云。

青映

描寫彼此互有眞誠而爲運命所弄之男女人生行路之淺草抒情詩

再會

十月廿七日開演　開演前半價　下午九時半以後半價

原作•脚色　齋藤良輔
監督　佐佐木康
主演　三宅邦子　坪內美子　高倉彰　森川眞佐美

三浪漫之女子竟踴躍而爲侍女共結果？

京都女軍總動員

侍女之話

特別主演　伏見直江　川浪良太郎

青島新民報印務局

青島奉天路二二四號
電話(3)一○○九一番　一四一九番　一四二○番

一、營業科目

印刷：活版：新式紙盒　石版　寫眞版：精美日曆　膠版：五採商標　凸版
代製銅凸凹版
製造

介紹良醫

楊春元醫士天津人世傳毫針盡得奧祕凡經中西醫治無效各症鍼之無不立奏奇功鄙人等知其神妙用特介紹醫寓浙江路青年會東樓七號

紀毅臣　江子厚　萬子玉
袁鍾山　李漸廷　黃祝三
方百川　孫子青　范希顏　仝啓

青島特別市醫師公會

產婦內外科	中久醫院 張達三	江蘇路八九號	電話三八九四
花柳產婦內外科	高大夫醫院 高內安	肥城路八號	電話五八九四
皮膚花柳產婦內外科	華德醫院 劉信齋 張伯瑜	武定路二七號	電話四八六八
內外科兒科皮膚花柳科	齊鈞診所 齊定鈞	安徽路三○號	電話七七九五
產婦內外科	海濱醫院 吳龍騰	山東路一八號	電話五三六三
眼科	拯民眼科醫院 章拯民	平原路四七號	電話二一八七三五
小兒科	清和小兒科醫院 張子惠	湖南路七○號	電話六一一六
皮膚內外科	錫九醫院 高錫九	四方奉化路一三三號	電話三、一七五九
內外各科	柏林醫院 張濟卿	肥城路五七號	電話三三五九
耳鼻咽喉皮膚花柳內外各科	桐林醫院 張子琴	東鎮丹陽路七號	電話三、一三九六
神經精神皮膚花柳內外各科	耘蓬醫院 王耘蓬	禹城路一○○號	電話五七○一
X光線皮膚花柳內外科	壽康醫院 丁介眉	湖北路四號	電話五二三二
皮膚花柳產婦內外科	子通診所 楊子通	湖南路十三號	電話借用三三○二
皮膚花柳產婦內外科	太平醫院 張靜軒	台東四路二七號	電話三一七一八
內外各科	遠程診所 吳天任	膠州路一六四號	電話七二三二
皮膚花柳婦嬰內外科	光陸醫院 金恆生	山東路三○號	電話六四六六
內外各科	高齡醫院 關喬齡	安徽路三三號	電話借二一、八五六四
眼科	同濟眼科醫院 李同濟	天津路四號	
花柳內外科	大成診療所 孔慶雲	天津路十六號	

張萬年大夫 花柳淋病

確負具責把根握治

特備近代科學化各種電器醫械　採取世界最新技術　選用歐美名廠特效靈藥　憑十五年以上臨床經驗　爲各級社會解除切膚痛苦　並專治一般屢治不愈疑難之症　絕對負責　確保斷根

初起久患　根治不愈

花柳病一般症狀及療法

花柳病者須注意的變化

如何方能治愈頑固各症

[illegible]

總批發

國產淋敵丸　每盒兩元五角
犀黃清毒丸
補腎黑牛丸　定價每盒兩元
魚便消回丸
各大藥房均有代售

花柳淋病　魚口便毒　下疳橫痃　疝氣偏墜　張萬年大夫啓

一盒除根　確具把握

一掃光藥膏　主治乾溼膿疥頑癬
六○六藥膏　頹瘡一切皮膚搽搓
一掃光藥水　患處立效
全治膏　主治風寒痳木四肢筋骨疼痛疝氣偏墜跌打損傷貼患處立刻見效

診所　青島天橋西頭雲南路八十七號電話二七七四四
濟南普利門外青年會西三九號電話一八一二七
時間　自上午八時至下午十時星期照常隨到隨診

針灸醫士楊道眞

專治中西醫藥無效一切疑難大症
施以毫髮金針、刺肉不痛、出針不流血
診所青島觀象一路一號

夫婦隱患　同時治愈

山東開人張聾子、以身體實驗、而創製神效新藥（經濟淋濁丸）之、價目低廉、專治男女淋濁、白帶、因患病而起、併發症、五淋白濁、女子淋性、及因時忌極少之遺精、陽萎、專治根治、發售、……
出品華成、本品代理發行、最近在濟南、……
爲眞品、敬希注意。
山東濟南市三大馬路　張聾子大藥房發行
青島天合益經理、徐州、山東各市縣鎮、各地均有出售

殺虫王

蚊蠅　南京虫退治　（專賣特許）
伏魔起樂

ゴキラー

青島　山東省總代理店　小笠原大藥房　電話二三一○四五番

小兒聖藥

李琴圃福幼餅

擅治小兒嘔吐瀉痢驚熱咳嗽等症
每瓶五角　藥房均售
吳縣一路九號
琴圃兒科醫院發行
電話二一四四七六號

華北唯一電機製磨嶗山晶石眼鏡工廠

本店開設青市四十餘載專採嶗山茶晶墨水晶石用最新機件製磨養目近視花鏡散光斜視各新式眼鏡物質精良定價特廉貨眞價實中外馳名定做茶晶花鏡墨晶近視交貨迅速非他家所能及

三山誠眼鏡老店謹啓
青島即墨路五十五號
電話(2)五八六三號

經濟

十一月期紗布 標準品格規定

本報特訊 青島取引所、於日前在該所召開十一月份之紗布定格委員會、經討論結果、以近一二月來之棉紗布、無何變動、故所定之各種紗布價格、較十月無甚軒輊、期貨棉布以龍門爲標準品、如至期無龍門布、而以其他各牌棉布交貨者、均按布質之優劣規定價格、以免發生糾紛、茲將規定十一月期之各種棉布較龍門標準布應行加價減價之種類誌下、雙龍加八角、喜鵲加八角、藍喜加五角、五星加五角、銀月加五角、其他如三桃、龍牌、SSS、SM、BBB、藍 喜B等牌 棉布概不加減、五星BB減一角、龍門BB減二角、BB減二角、NBB減二角、龍神BB減二角、五福捧壽(天津布)加五角、陽光布同格、蜘蛛(濟南布)加一角、彩球、龍頭、(上海布)均同格、棉紗以豐島紗爲標準品、如至期無豐島紗交貨、而以其他各牌棉紗交貨時、以貨之優劣規定價格、茲將各種棉紗較豐島標準紗應行加減價格誌下、二十支者、銀月加二十元、寶來、宮女、寶船、喜鵲、龍門、五彩星、全貨等各紗均同格、十全、八鳥(天津紗)減價七元、聘賢、鳳山、蜘蛛(濟南紗)藍鳳(上海紗)均同格、仙桃、日光、(上海紗)減三元、豐島紗十六支較二十支減三十元、銀月減十元、寶來、宮女、寶船、喜鵲、龍門、五彩星、全貨均減三十元、豐島紗三十二支、較二十支加二百元、本市其他各種棉紗均加二百元、本埠各種四十二支棉紗較廿支棉紗、均加三百元餘。

美僑準備撤退中 銀根明緊暗鬆

本報特訊 自美國調令駐遠東各地領使勸告遠東各地美僑歸國後、所有在華各大商埠經商之美僑、均在準備撤退中、英國因係與美國立於同一陣綫、故亦有撤退之可能、申津各地之英美僑民、經營之各種商業、現正準備結束、所有內外存放款項及抵押、積極趕辦清理、存儲之各種貨物、亦極力傾吐、因之銀根頗鬆、所有各交易場所之各種交易、均呈徐徐下降情勢、本市因無租界、故英美之經商勢力、遠不如申津之雄厚、且本市之英美僑民、現尚無準備撤退之意、倘在觀望中、所有各種商業、均仍照常營業、是以本市僅受些微之影響、銀根並不吃緊、惟因各銀行錢莊、放款不多、値茲秋季各種貨物登市之際、正値一般商人活動之良好季節、然因資本無着、故活動無力、擁有雄厚資本之商民、則見各地貨物、日見跌落、本市亦有續疲情勢、故均傾力吐出、不肯買入、只存錢而不存貨、因是種種、本市各交易場中、各種貨物交易亦受其牽制而日趨跌落、最近期內、決難望其好轉、銀根形成明緊暗鬆之狀態云。

南京上週市況 大致平定 惟日紗迭造高峯

南京廿八日中華社電 上週間南京金融市況、初因滬上市場曾停市三日無何變化、自週四開市後、則趨疲軟、連續下挫、現紗行情頗形軒輊、而大致平穩、惟日紗以月底交期間將供求不勻、致一再上昇、迭創高價云。

濟電料市活潑 日產品極暢銷 歐美貨來源早行斷絕

濟南通訊 濟市電料市況、近來極呈活潑、自歐戰發生後、歐美貨來源早行斷絕、市面亦漸絕跡、故已趨冷落之途、上海國產品、復以成本吃重、來源稀薄、日呈衰退之象、惟日本產品、來源暢旺、銷路極廣、兼近年華北電器事業進步、是以完全仰賴日貨供給、漸有獨霸市場之勢、茲將本市慶記電料行經售之普通日用電料品、行情調查如下、十六號黑綫每碼四角、十八號黑綫每碼二角、零七五號、白花綫每碼三角五分、零五號、白花綫每碼三角、新光華燈泡每只三角、雷亭燈泡每只三角、德司令燈泡每只三角、松下燈泡每只四角、牆電門每只五角、床電門每只四角、開燈口每只六角五分、羅絲燈口每只五角。

濟各種鐵器價 較前漲三四倍 觀測前途仍有上昂氣象

濟南通訊 濟市鐵器市自事變以還、價格增漲三四倍以上、一時有不可遏止之勢、近中以來源欠暢、購客不親、各地銷路亦復不暢、是以較前漸趨下游、惟鍊鐵用之礁炭、價格仍呈俏利、故前途頗難預料、茲將本市文和鐵莊經售、日用鐵器行情調查如下、九印鍋每只七元、七印鍋每只五元八角、六印鍋每只四元八角、五印鍋每只三元九角、四印鍋每只三元一角、生鐵爐口條每斤一角六分、大茶爐每只一元二角、小茶爐每只八角、老魚眼釘每百個九角、大魚眼釘每百個八角、圭魚眼釘每百個五角、百揹釘每斤三角六分、小兩尖釘每斤三角六分、鉚頭每只八角五分、重金每對八角。

厚和市擬辦理 義倉積穀

北京二十八日中華社電 厚和快訊、厚和市現正着手辦理義倉積谷事宜各鄉鎭長已準備催取糧穀、運送來厚、李市長以大同集寧兩地、所辦義倉最爲完善、特派行政科長陳廣元於廿四日前往大同集甯考察、以資借鏡、厚和義倉於本年十二月入准可成立云。

濟南棉紗布 本週標準價

濟南二十八日中華社電 濟南棉紗布商公會、已決定本週之棉紗布標準價格如左:棉布棉紗一六支一、〇四五元、一、〇三五元、二十支一、〇三五元、廿支一、〇七〇元、一、〇五〇元、三二支一、一六〇元、一、一五〇元、四二支一、四〇〇元、一、三七〇元、即上週因天津市價之低落、當地棉紗亦因而減低十元或三十元、上週平穩、本週棉布雖穩定不動、然棉紗則已提高十元、或三十元云。

山東及蘇北地區 本年猪毛產額 有一三〇〇萬元之程度

濟南通訊 以山東省爲中心、歷蘇北地區之猪毛收買、依日本商三中物產大倉洋行三菱公司等之手購買產額百分五十、僅外商之手購買百分之五十、於有公會之地方、經公會之手購買、本年度山東蘇北地區之年產額視有一、三〇〇萬元之程度、其地區表示如左、

濟南地區	一五〇萬元	一八〇萬元
大汶口地區		四〇〇萬元
泰安地區	三〇〇萬元	四〇〇萬元
濟寧地區	四〇〇萬元	五〇〇萬元
歸德地區	一二〇萬元	一三〇萬元
徐州地區		二〇〇萬元
開封地區		二〇〇萬元
濰縣 青島地區		四〇〇萬元
芝罘地區	四〇萬元	五〇萬元

蒙疆增產羊毛 樹立五年計劃

張家口廿八日中華社電 興亞院蒙疆連絡部、爲使企劃院羊毛生產力擴充計劃之蒙疆分配量充足、以圖從來綿羊毛質及產毛量之向上、擬於民國三十五年度生產改良、羊毛五百萬公噸、現急於樹立蒙疆羊毛增產五年計劃、大體樹得成案、決向蒙古政府牧業總局、及其關係機關提出、作最後檢討後、即以明年度爲第一年度而實行、據該計劃於民國三十四年以前之五年間、將輸入九萬一千餘頭之(草迭卡爾)牧綿羊、合從來改良種增殖計之、於民國三十五年度、可確保廿六萬九千餘頭之改良綿羊、藉此而生產、前記五百萬公噸之羊毛、於東亞一隅、行將實現一大羊毛國、而此增產具體的方策、則有如次諸項:一、綿羊種場設置爲繁殖牧綿羊種擴充、現有設施、於必要地點新設綿羊種場、二、牡綿羊種之買入、樹立年次別之區域別、綿羊種配布計劃、圖利用牡綿羊之合理化、以期從來綿羊改良之促進、三、綿羊防疫之徹底設施、充實家畜防疫所之設施、以期徹底、預防綿羊之疾病、及傳染病、一、綿羊團體之設置指導、關於綿羊團體之結成、俾協力前記各項事實之施行。

蒙當局調劑民食 勸商人赴四鄉購糧

張家口通訊 蒙古政府產業部爲謀蒙疆內糧穀之自然流通、而期民食問題之澈底解決、爰於本月二日、成立蒙疆糧穀聯合總會、曾幾度會議、撤廢疆內禁運命令、規定標準價格、以期該會活潑之運用、俾糧穀流通益見圓滑、惟是項政令、尚未普及於民衆、不能達成預期之最高理想、因此產業部長杜運宇氏、復對記者發表如下之談話、蒙疆地帶、素爲產糧之區、不幸去年遭空前之大災、致成荒年、民食問題、亦陷入絕大之滯塞、其影響所及、雖今年疆內普慶豐收、以各種關係疆內糧穀之流通尚欠圓源、近來自蒙疆糧穀聯合總會成立、撤廢疆內禁運令、規定標準價格後、以運用之活潑、糧穀流通、將益見圓滑、是項政令因時間關係、尚未及於民衆、故未能即時達成政府預期之理想、刻產業部方面、仍在積極策動、督勵糧穀總聯會加緊工作、同時政府方面、爲期於最短期內、謀民食問題之徹底解決、深期市內商民人等、能夠自動向各農村購買食糧、價格決不限制、同時可以自由輸入、至於政府配給、本是一種不得已之辦法、價格稍昂、亦情有可原、食糧若能由農村源源向都市輸入、價格當可自然低落、此種辦法、本人已向治安部及察南政廳詳細說明、金井最高顧問、亦十分同意、商民人等、如願去農村購糧、可通知商會、由商會轉呈產業部、治安部及政廳即可、手續至爲簡便、此種辦法、如若實行、預想十數日後、市民食糧問題、必可澈底解決、永遠無慮云。

赤金跌二十元

本報特訊 近旬以來、本市之赤金價格、每兩買入落至四百二十元後、即不再見升降、呈平和之勢、廿九日因標金下跌、本市赤金每兩乃續降二十元、買入爲四百、賣出每兩爲四百八十元。

商河秋禾豐收 市面粮價低廉

商河通訊 本省各地秋禾、今年多告豐收、各地雜糧多集中濟市、茲爲明瞭各地糧價情況、曾晤商河來人、據云、本縣春間少雨、天氣亢旱、糧價飛漲、人心極度不安、幸夏季雨水調合、秋禾能以如期播種、秋收之際、各禾收穫極豐、農民額手稱慶、市面糧價逐步降落、刻下小米價格每斤角許外、其餘如糧谷子、玉米、元豆、吉豆、每斤價格僅八九分不等、是以農民生活極爲安定、各糧除供本縣食用、尙運來濟市銷售。

生油現市鵠立 期市一度峯起旋卽退縮 新生米交易亦轉趨活躍

本報特訊 本市廿九日之現生油銷路、初拍後情況虛弱、先以四十九元之低價成交、繼因期市突然飛騰、人情乃隨而轉强、後乃以五十元之價成交、市況鵠立、期市初拍、市氣猶豫、後因布市驟漲之衝動及申市告漲之提攜、市遂逐步峯起、較昨升提元餘、價格既提、乃有納利及愛價放出之付、相率爭售、市復退縮、而呈盤桓之勢、午後依然穩立、不示弱象云、

本報特訊 本市二十九日之新現生米交易、初市人情極呈黯淡不振之象、旋受各市上漲之提攜、乃轉活躍、過磅三十二元五角、安七百餘包、期生米因生油之升起、乃步後塵而上、微有提升云。

紗布市疲極思返 交易暢旺市況呈挺秀

本報特訊 本市二十九日之現紗布市銷路、突由疲中掙扎而起、市況轉佳、呈挺秀之勢、期市衆情亦轉强硬、蓋因津市上漲、兼之週一疲落過甚有以致之、今則人情思返、初拍市卽節節上升、午後依然穩立、呈平硬不疲之態、前途似在不升不降中云。

△出口貨物

阜生號廿九日出口

上海貨 蓖籽油、一一〇簍、花生油、七七一簍、花生米、六〇包、黃豆、四五〇包、烏棗、一三五二包、紅棗、五〇包、胡桃、二五〇包、瓜子、一一〇包、山楂片、一三七包、馬鈴薯、二〇〇包、鮮栗、一八件、鮮梨、六〇件、火柴桿一一二件。

香港貨 黃豆、二三〇包。

△進口貨物

盛京號廿八日由申來青

肥皂、三五一八箱、樹膠、三〇〇包、樹皮、六六包、顏料、五一箱、苛性曹達、一〇〇桶、油漆、一箱、洋布二箱、生髮油二箱、洋酒、一三件、雜貨一五件。

北京匯兌行市

北京二十九日中華社電 二十九日北京匯兌行市:

英匯 賣三便士八分之五 買三便士十六分之五

美匯 賣五金元八分之五 買六金元八分之五

北京證券行情

北京二十九日中華社電 二十九日北京證券行市:

統一甲種六四、〇〇
統一乙種六一、〇〇
統一丙種六四、〇〇
統一丁種六五、〇〇
統一戊種五四、〇〇
九六公債六、〇〇
中國銀行七〇、〇〇
交通銀行六七、五〇
金城銀行九〇、〇〇
鹽業銀行一〇五、〇〇
大陸銀行八五、〇〇
中南銀行八四、〇〇
浙江興業、八二、〇〇
電車公司四八、五〇
自來水公司五六、〇〇

內外市況

本市市況（十月二十九日）

○棉紗期貨前場
十月期 1100.00
最高 1100.00
最低 1100.00
收盤 1100.00
成 50件

○棉布期貨前場
十一月期 30.50
最高 31.30
最低 30.50
收盤 31.20
成 1025件

○土產期貨前場
生油
一月期 51.30
最高 51.30
最低 50.70
收盤 50.90
成 182車
生米
一月期 27.40
最高 27.60
最低 27.20
收盤 27.35
成 746車

○棉紗現貨
16支
銀月 1145.00
寶來 1045.00 1050.00
寶船 1105.00
20支
五星 1070.00 1084.00
銀月 1100.00 1102.00
32支
銀月 1225.00
十全 1145.00
42支
寶船 1420.00 1430.00

○棉布現貨
雙龍 32.70 33.20
龍門 30.90 31.20
花鳥 31.40 32.00 31.90

○土產現貨
生油 51.00
成 280車
生米 32.00
成 750包
生果 23.00
成 200包

○麵粉市
炮東 15.35
火磨 14.35
雙鯉 15.50
游魚 13.60
飛英 14.20
鳳凰 13.80

○雜穀市
海州苞米 18.00
海州高粱 16.50
膠州小米 27.50
高密小麥 30.00
濰縣綠豆 18.50
青口元豆 20.00
青口豆餅 14.50
本埠豆餅 15.00
生餅 12.60

○棉布期貨後場
十一月期 31.20
最高 31.50
最低 31.10
收盤 31.425

○土產期貨後場
生油
一月期 50.90
最高 51.45
最低 50.90
收盤 51.30
生米
一月期 27.35
最高 27.60
最低 27.30
收盤 27.50

海外市況

○大阪棉花 前場開盤
十月 當落
十一月 70.50
十二月 無市
一月 無市
二月 無市
三月 無市
四月 70.00

○大阪棉花 前場收盤
十月 當落
十一月 70.50
十二月 無市
一月 無市
二月 無市
三月 無市
四月 70.00

○大阪棉布 前場收盤
十月 2.965
十一月 3.105
十二月 3.220
一月 3.340
二月 3.445
三月 3.510
四月 3.580

○東京短期 前場開盤
新東 107.70
鐘紡 140.00
滿業 60.70
日魯 59.80

○大阪短期 前場開盤
新東 107.30
大新 54.60
鐘紡 139.90
滿業 60.70

○東京匯兌相場
對美
賣23又16分之7
買23又32分之15
對英
賣12.0
買12又2分之1

○正金銀行建値
對美23又16分之7
對英12又0分之0

○軍票交換相場
64元又0分之0賣
64元又4分之1買

○各國金銀塊
倫敦金塊
現貨 168.0
倫敦銀塊
現貨23又16分之7
期貨23又8分之3
紐約銀塊
現貨34又4分之3

○紐約棉花
新約定
十二月 9.50
一月 9.41
三月 9.48
五月 9.38
七月 9.20
十月 8.77
現貨 9.55

○英國向各國匯兌
英美 402.50
英法
英德
英蘭

○英國向東洋匯兌
上海4又32分之1
孟買11又32分之31
香港13又32分之31
新嘉坡 2.4又32分之7
日本12又2分之1
巴達比亞7.58
西貢1.1又4分之3

○印度棉花
平果耳
12.1月 138又4分之1
3月139又4分之3
阿姆拉
12.1月 168又4分之3
3月170又4分之3
白露去
4.5月193又0分之0

○大阪棉布 後場開盤
十月 當落
十一月 3.120
十二月 3.225
一月 3.350
二月 3.450
三月 3.520
九月 3.580

○大阪棉花 後場收盤
十月 當落
十一月 70.50
十二月 無市
一月 無市
二月 無市
三月 無市
四月 70.00

○大阪棉布 後場收盤
十月 當落
十一月 3.135
十二月 3.230
一月 3.360
二月 3.455
三月 3.530
四月 3.585

鮮味養胃 九味一
家有九味一 白水變雞汁

如願購白素布請駕臨登喜屋
營業科目 白洋布 絲羅緞 漂白布 人造絲布
各貨在庫豐富 定作衣服二日卽好
登喜屋 吳淞路四號 電話(2)二五五〇號

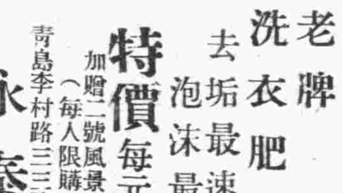

贈品！ 箭刀老牌洗衣肥皂 去垢最速 泡沫最多
特價每元六塊 加贈二號風景香皂一塊（每人限購一元）
永泰昌 青島李村路三三號

ランラン 香洋髪油

維他命B之始祖
阿利砂仁
鈴木梅太郎博士發見
內服製劑含有所謂之複合體
(一)患肺結核肋膜炎腸熱症（腸窒扶斯）等症時 (二)脚疾之治療及豫防時 (三)食慾障碍時 (四)姙娠(懷孕)產褥授乳時 (五)乳兒脚疾，生長及榮養起障碍時，疲痢及自家中毒症等 (六)疲勞過度時，(七)因脚疾之關係而起眼障碍及聽器障碍等々。
衝心型及類似此種之脚疾，疲痢，自家中毒等症時，直至脫離危險期可以每因以〇·五—一·〇瓩之結晶品注射於皮下或靜脈內，其他各症可用普通用量或其半量之內服劑，多半可達豫防之目的。
三共株式會社 本社 東京市日本橋區室町 出張所 上海崑山路沙遜公寓
中支代理店 重松藥房 上海崑山路一一六
三 SANKYO 共

針灸醫士 楊道眞 改訂診例
掛號：預先掛號將診費如數繳足再爲挨次施術治療
時間：門診上午九時至十二時 出診下午三時至六時
診費：門診十元出診二十元逾時加倍車資在外
優待：困難者酌減赤貧者免費
診所：暫設青島觀象一路一號

青島日本醫師會

科目	醫院	地址	電話
外科 皮膚性病科	井辻外科醫院	鐵山路	電話 二三三二二
外科 整形外科 X線科 性病科	石田外科醫院	濟陽路	同 三二五一
外科 內臟外科 皮徽科 太陽燈科	博愛醫院	聊城路	同 三七〇二 六九三二
眼科	富田眼科醫院	東阿路	同 三六一九 六三七六
小兒科專門	沼田小兒科醫院	陵縣路	同 三六三六 八八六五
內科 小兒科 皮徽科	若槻醫院	德縣路	同 四六〇四
耳鼻咽喉科	柏木耳鼻咽喉科醫院	市場一路	同 八五五三
外科 產科 婦人科 性病科	野見山產婦人科醫院	禹城路	同 六七四七 二三二〇
內科 皮徽科 小兒科	松村醫院	無棣路	同 三三四〇
內科 耳鼻咽喉科 皮膚科	好生堂醫院	樂陵路	同 二二九三
外科 性病科 皮膚科	阿部醫院	桓台路	同 七八三二
內科 X線科 小兒科	山東醫院	夏津路	同 五五七〇
內科 花柳科 小兒科 X線科	神內醫院	德平路	同 四七五七
內科 婦人科 外科 X光線 性病科	志波醫院	莒縣路	同 五八三七
小兒科 X線科	廣瀨小兒科醫院	鐵山路	同 二八二九 五八五九
產科 婦人科 小兒科 性病科 內科	鈴木醫院	新泰路	同 三二〇一 三〇〇九
同上	鈴木分院	臨清路	同 三二〇九

拔齒、治療、專門、（無痛迅速價廉）
戶井齒科醫院
肥城路三號（德縣路口） 電話（二）七二九〇號

參加友邦紀元典禮 本市代表出發
各機關代表前往送行

友邦日本紀元二千六百年紀念典禮、於十一月初在東京盛大舉行、東亞都市懇談會、亦於斯時開催、本市市公署特派謝總務局長、呂財政局長、韓建設局長、由中村輔佐官領導、偕隨員李淑周、李一民、高伯亮、寧溪橋等、前往參加盛典、該團一行於本月二十九日離青東渡、上午九時在市公署集齊、並在市公署門前、合攝紀念影、旋即乘汽車赴大港碼頭、趙市長、各局長及主要職員、興亞院、總領事館、居留民團各首要、東亞醫科大學、青島中學等各校學生、各商務會代表、均至碼頭歡送、於十一時、該團所乘之貝加爾丸、遂離港啓程、該團預定十一月廿日返青云。

警察局預防 竊犯售賣贓物
擬定預防贓物當賣辦法 共計十一條已通令施行

本市警察局爲預防本市竊案發生、並杜絕竊犯售賣贓物起見、擬定當鋪、舊貨店、銀樓修理鐘表、自行車鋪、預防竊犯當賣贓物辦法十一條、業經通令施行、茲將該辦法原文錄下、

（青島特別市、當鋪、舊貨店、銀樓、修理鐘表、自行車鋪、預防竊犯當賣贓物辦法。）

一、凡在本市經營當鋪、舊貨店、銀樓、修理鐘表、自行車鋪、營業者、除別有法令規定外、均應遵照本辦法之規定。

二、當鋪對於當物者須詢明其姓名住址、籍貫、職業、與所當物品一併登於收當簿、其當物係屬貴重物品或大宗衣物者、須取具妥實鋪保、無保者須報告該管分局或刑事科偵緝股驗明方准質當。

三、舊貨店收買舊貨須依青島取締舊貨營業規則第五條辦理外、銀樓修理鐘表自行車鋪、收買首飾鐘表自行車、須將物品種類、賣主姓名、籍貫、住址、職業、詳細填載於登記簿、其收買係自行車、或貴重物品、須取具妥實鋪保、無保者、須報告該管分局或刑事科偵緝股驗明、方准收買。

四、當鋪舊貨店金樓修理鐘表自行車鋪、對於當物賣物者、所持物品如認爲來歷不明、或其人面帶吸毒顏色、形色倉皇、有恐懼情狀、或所持物品與其身份不合、及追問物品來源、言語支吾、形跡可疑者、應將人物一併扣留、立即報告該管分局或刑事科偵緝股前往查核。

五、凡本市遇有竊盜案件發生、本局或分局將失單印就、分發各鋪、各鋪領到失單日起、遇有當售貨物與失單相同者、或少數相似物品時、應將人物一併扣留、即時報告該管分局或刑事科偵緝股。

六、凡中國人所持外國人特認爲係屬日本人所使用之物品質當或賣者除有外國人證明者外、不得收當、或收買、若認者情形可疑者、應速報告該管分局或刑事科偵緝股。

七、凡由當鋪舊貨店銀樓修理鐘表自行車鋪之報告、因而緝獲竊犯、或大宗贓物、警察局長得發給獎狀以彰有功。

八、各當鋪舊貨店銀樓修理鐘表自車行鋪不切實遵行本辦法第二條、至第六條規定、査明、仍有收當收買贓物情事、除將贓物無償取回、交還被害人外、得予以停業處分、如係故買贓物者、並將其店主移送法院懲辦。

九、各商有前條上半段情事時、警察局得命令該商於收當或收買貨物時取具當質、（收買）物品調查書、逐條填明、並由該商取當物或賣物者之指紋以備查考。

十、本辦法如有未盡事宜、得提經局務會議修正之。

十一、本辦法自二十九年十一月一日起施行。

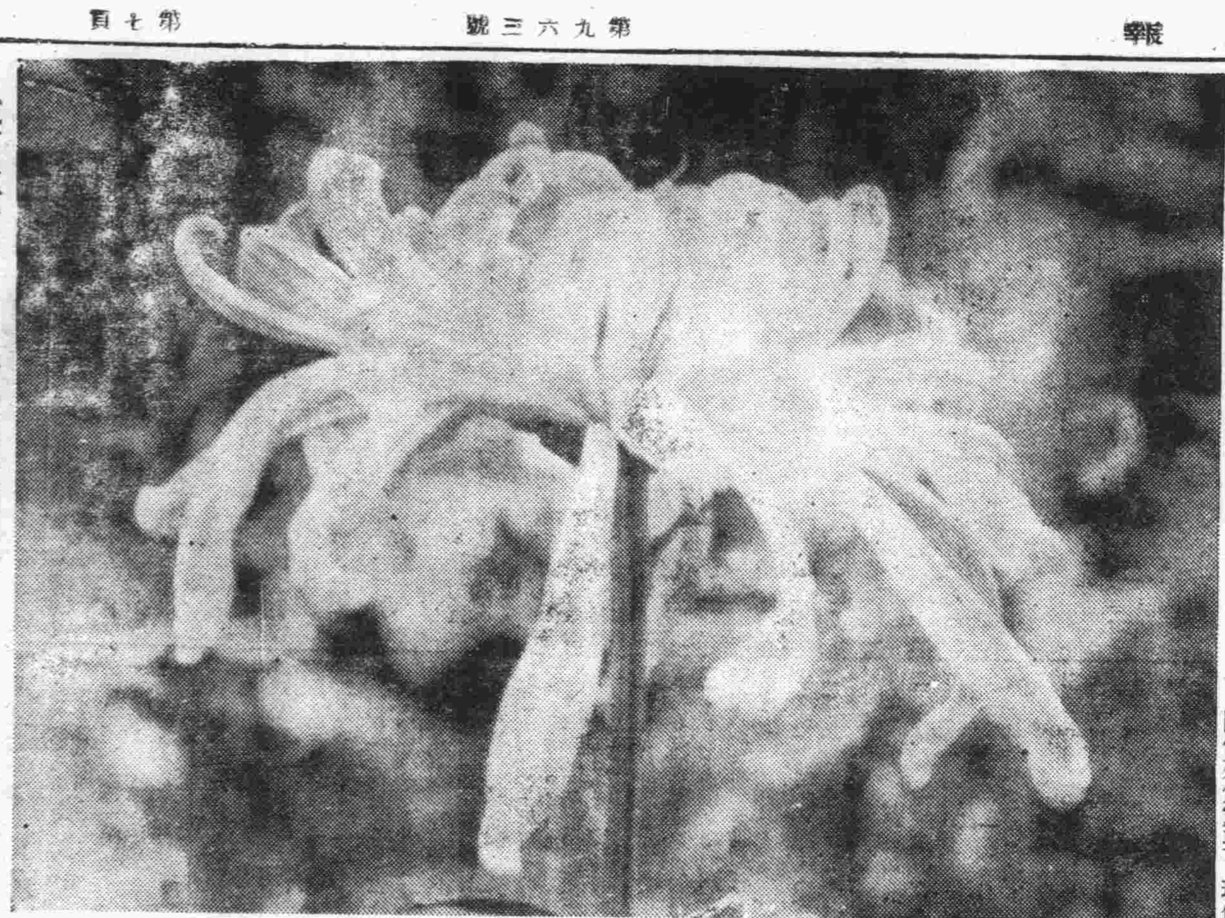

莫道秋容淡、黃花晚節香。
……菊花五影之四……

趙秀蘭被騙 押入樂康里
趙宋氏控劉東升

趙宋氏（年三十九歲日照人）住臨淄路二十一號、有女秀蘭年十六歲、於五月間有劉東升（年三十六歲諸城人）、住惠民南路公義里、時往其家中閑坐、旋稱爲秀蘭找事、將秀蘭帶出一去未返、趙宋氏多方查找始悉、劉某將秀蘭押入樂康一里春玉班、趙宋氏知悉前情、立赴樂康一里將秀蘭尋獲、當經警將劉某捕獲到案、連同該班班主田侯氏一併送市南分局訊辦。

重修棧橋扶梯

四川路棧橋、前端扶梯、於日前大風被吹斷落、市南警察分局四川路派出所、已電報警局、查勘重修云。

宋潔達汽車 撞傷行人
宋被傳局訊問

廣東女子宋潔達（年二十五歲）、在某機關充祕書、於二十八日下午一時許、自駕〇二一八號自用汽車返武勝關路十二號私宅、不料行至山東路湖北路轉角地方、將行人李明春（年四十四歲河北人）撞傷、經警趕至、將李送醫院救治、因尿管被撞裂、須住院修養三個月、事後將宋傳往分局訊問云。

警察局採取 各工廠勞工指紋
函各工廠飭勞働者知照

本市警察局以勞工指紋之採取、關係殊爲重要、現仍在繼續辦理、除分別函令人力車公會、本市各工廠轉飭各勞働者知照外、該局每日由該指紋班、率領各練習員前往各處採取收存以便保留云

建設局估計 開闢公墓

本市萬國公墓空閒墓地已少、頃擬重新開闢、現正由建設局繪製計劃圖及圍場圖、並估計預算中云。

北京師資講肄館招生 本市保送四人
敎育局召中學校長商討

北京國立師資講肄館、頃招收學員、並函請各省市保送、本市保送四人、資格爲中學敎員、科目文科、本市敎育局會於日前召開中學校長臨時會議、商討保送各點、該館定於十一月一日開課云

煤炭分銷公司 售煤狀況
近日售出爲數頗多

本市煤炭分銷公司、爲謀合西鎭、台東鎭、及市內市民購買煤炭便利起見、特於本月二十九日在西鎭商會、三十日在三江會館、三十一日在東鎭商會分別售賣煤票、此次售賣每戶仍爲一車、二十九日在台西鎭共售一百五十噸、計配給六百戶、全係原煤三十日在三江會館售二百噸、計配給八百戶、原煤塊煤各半、三十一日在東鎭售一百五十噸、計六百戶、全係原煤、二十九日西鎭購買者、擁擠不堪、市南分局特派長警多人、前往維持秩序云。（寫眞爲領煤者擁擠情形）

本市保送 留日學生
將由北京出發東渡

本市保送日本留學學生、周灌滄（市中）吳桂香（文德）二人已於二十六日赴京、廿八日齊集敎育總署訓話、定三十日由京出發東渡。

警察局職員 普及學日語

本市警察局前爲提倡職員學習日語、成立日語講習班、各員每日學習者爲數甚多、現爲普及起見、特分令各科股職員須一律參與學習以示普及云。

華北水陸交通 聯絡日趨緊密
平田鐵路局長返濟前談話

濟南鐵路局長平田騏一郎氏日前來青、茲因公畢已於二十八日乘午前九時四十分發列車歸濟、二十七日正午在東海飯店與在青記者團會見、柴田副局長、桑名資業科長、深澤祕書等亦出席、關於最近管內所轄事項有所陳述、尤以陸運、即鐵路、汽車與海運、船舶連繫、即連雲港及天津、塘沽港與青島港劃成一綫、關於航路並膠濟綫之濟南及隴海綫之徐州、開封、天津港之背後地北京、張家口、太原、大同其他各鐵路主要都市等之運輸交通轉逑共抱貞與經綸、至午後一時半始散會。

稅務人員舞弊受賄 在千元以上者 一律處極刑
市署奉令通令所屬知照

近世人心不古、束身自好者固有、而行爲不檢者、亦所在皆有、故民國元年特頒官吏貪贓單行法、枉法者五百元、不枉法者一千元、均處極刑、不委因公務員爲人民表率、不特別嚴厲、頃者華北政府會訓令各省市對於財務行政徵收人員舞弊逾一千元者、概處極刑、市署業已舉到此項通令、趙市長一向主持財政公開、絲毫不苟、即在維持會草創時候、仍將財政支出支入每旬布告一次、昭示大衆、市人至今口碑載道、平常訓勉僚屬、總以淸愼勤三字自勗勗人、想有此好長官在上、領導屬下用事人員、必能廉潔自持也、訓令原文覓錄如次：

〔訓令〕爲訓令事、奉國民政府訓令內開、據本府文官處陳稱、准中央政治委員會祕書廳函開、查二十九年十月三日中央政治委員會第二十三次會議討論事項第五案、行政院提爲本院第二十七次會議通過、財政部呈請懲處財務行政徵收人員舞弊受賄、在千元以上者、概處極刑一案、提請公決案、當經決議通過、在卷、除分函行政院查照外、相應錄案函達、至希查照、轉陳令飭遵照等由、理合陳請鑒核、等情據此、自應照辦、除飭處函復暨分令外、合行令仰遵照、等因奉此、自應遵辦、除分令外、合行令仰該市公署、即便遵照、并轉飭所屬一體遵照、并嚴飭所屬一體恪遵爲要此令。

市署分令各局施行 禁烟暫行辦法
八種法規均已公佈

本市市公署、近據青島統稅局函稱、關於禁烟暫行辦法施行細則等八種規則、業經華北政務委員會會議通過公佈、自十月一日施行等情、請飭屬各機關知照、現市公署已令警察、社會、財政、鄉政等各局、飭屬知照、其訓令原文如下：

爲訓令事案准青島統稅局第一八九號公函內開、逕啓者、案奉華北統稅總局總字第六九三號訓令內開、爲訓令事、案奉財務總署稅字第三六九號訓令內開、查本署前以關於制定禁煙法規、案內所有禁煙暫行辦法、禁煙暫行辦法施行細則、禁煙總局組織暫行規程、禁煙分局組織暫行規程、華北土藥業公會規則、禁煙緝私規則、查獲私土獎勵規則、禁煙總局征費規則等八種、業經華北政務委員會會議通過公布、其華北土藥業公會章程亦經由會核准、並經先後由署令飭將華北禁煙總局、赴速籌備組織、限於本年十月一日正式成立開始辦公、所有上項各科法規施行日期、暨華北禁煙總局關防、及小官章均經由署呈請華北政務委員會分別公布頒發在案、茲奉文字第三四〇五號指令內開、查關於禁煙法規案內所有各種辦法規則等項業經本會明令公布自二十九年十月一日施行、茲特抄發仰即轉飭遵照辦理、至華北禁煙總局關防及小官章、已由本會刊就隨令頒給、並仰轉發啓用、仍將啓用日期具報備查等因、計抄發禁煙法規一冊（計九種）、附發禁煙總局關防一顆小官章一方、奉此除分令華北禁煙總局局長劉振生外、合行抄發禁煙法規一冊（計九種）、令仰該總局即便遵照轉飭所屬一體遵照等因、附抄發禁煙法規一冊、奉此除分令外、合行抄發禁煙法規一冊、令仰該局遵照、並轉飭所屬一體遵照此令云。

市公署擬建築 職員眷屬宿舍
現正由建設局計劃中

本市市公署、以本市房屋恐慌、爲補救並便利全署職員起見、擬建築職員眷屬宿舍、及獨身宿舍、現正由建設局計劃中云。

夜市禁行車馬 影響順興樓
向當局請求辦法

本市自開辦夜市以來、因警察維持秩序良好、并未發生事故、惟北京路順興樓、因在夜市區域內禁止車輛通行、故該樓生意因之大受影響、該號經理人已向市當局請求設法救濟云。

吉田園內井中 發現溺斃屍
楊德臣失業自殺

本市台東鎭豐盛路吉田園內井中、發現一溺斃男屍、經報警打撈檢驗後、該男屍確係自溺身死、復經調查該屍身名楊德臣、年五十餘歲、青州人氏、無一定住所、前曾在平康六里安樂班充當廚役、於月前被解雇失業、一時心窄、投井自殺云。

膠電興亞青年隊 定三日舉行成立
午後舉行籃球網球比賽

本市膠澳電氣股份有限公司、繼承該公司素來之方針期、達到東亞民族之大同團結、而謀青年職員之德育智育發展以邁進建設東亞新秩序爲目的、而組織膠電興亞青年隊、該隊經多日之籌備業已就緒、隊本部決設於膠澳電氣股份有限公司內、并定於十一月三日午前八時半明治節佳日、在廣州路三號該公司內舉行成立典禮、於禮畢即行詣拜青島神社、午後舉行籃球網球比賽、歡迎一般人士參觀、茲誌該隊之例行事項如次、

一、國旗之昇旗禮、
一、參加中日大節及祭式之典禮、
一、講演會（隨時）
一、修養會、
一、業務研究會（每月一次以上）
一、中日語言研究會、
一、隊報之刊行、
一、中日聯合體育會、
一、實踐物資之愛護、
一、其他。

孫仁道患 天然痘身死
按防疫辦法處理

本市西鎭城武路二十八號第七平民院內四二七戶住戶孫仁道、年十八歲、肥城人、於本月二十七日患病身死、當時警察局派醫前往檢驗、該孫仁道係患染天然痘而死、該局以天然痘爲法定傳染病之一、即報知防疫辦事處、除將該屍身依防疫辦法處理外、其居住處由衛生局予以消毒云

新民會主辦 美術展覽會
十一月一日起 在陸軍俱樂部

新民會主辦美術展覽會、定於十一月一日至三日之三日間、在陸軍俱樂部大客廳舉行、承希各界予以後援特錫指導是所至禱、如有未詳事宜、可以電話質詢即當詳細答覆。

國民橋路燈
警局函請建局 轉飭膠電按裝

本市警察局、以國民橋自經修復後、業以通行、往來行人爲數衆多、惟以該橋之路燈尚未按裝、致往來行人殊感不便、現該局已函達本市建設局轉知膠澳電汽公司速派工按裝、以重交通安甯云

帆船遇難
幸經警艇救上

本月二十七日本市海軍棧橋附近有帆船一隻、由古鎭營駛來青島、船主趙文森、船工常鴻世、乘客王福先、並裝有牛骨、生油、山棗等數百斤、因被風浪擊襲、該風船破壞、幸經青島警艇發覺、當由警艇隊長劉果毅率船員施救上岸、該風船主趙文森、船工常鴻世、乘客王福先、均被救上岸、其貨物則全落海、損失達七百餘元、該船主等已送交船行聯合協會救濟云、

市勢調查統計
月初可完畢

本市警察局以市勢調查完畢後、其各區人口戶數、已由各分局呈報、該局爲謀詳確統計全市市勢調查人口起見、特由各分局抽調戶籍警二十名協助清理統計各調查票人數、預定月初即可正式統計完畢云。

新建房屋
應速釘門牌

本市警察局以市南分局界內各地路名牌損壞者前曾分別裝釘完畢、惟新建房屋者則尚未編釘、於交通郵政傳遞殊多不便、即應加以編釘、且在費縣路、張店路等處新建樓房已竣工、應速編報、以便按裝、該局已令市南分局從速調查呈報云。

本市勞工代筆處 工作日見忙碌
十月份較九月增四十件

本市社會局勞工代筆處之工作、日來愈益繁忙、請求代筆者日漸增多、十月份較九月份增加四十二件、以信件爲大多數、茲誌其統計如次

——滄口區——
信四十五件、呈文二件、單據九件、喜白事十九件、計七十五件。

——四方區——
信九十件、呈文二十二件、單據二件、喜白事三件、計一一七件。

——東鎭南區——
信一百四十三件、呈文二件、單據四件、喜白事六件、計一五五件。

——東鎭北區——
信一四一件、呈文二件、單據九件、喜白事六件、計一五八件。

——大港區——
信一一三件、呈文五件、計一一八件。

——小港區——
信八十五件、呈文十件、單據二十四件、喜白事六件、計一二五件。

——莘縣路——
信六十件、呈文六件、單據十三件、喜白事五十八件、計一三七件。

——西鎭區——
信八九件、呈文二件、單據七件、喜白事二件、計一〇〇件。

——合計——
信七六六件、呈文五一件、單據六八件、喜白事一〇〇件、總計九八三件、較上月增四十二件。

信豐隆綢緞莊
定十一月一日開幕

高密路六一號信豐隆綢緞莊、修建內部業已三月有餘、刻已修建竣事、定於十一月一日正式開幕、開幕期間、綢緞百貨、均將大廉價推銷云。

本報工場課啓事

本報現擬徵求排字工人若干名、有此項經驗者可持履歷書親來本社工場課報名候試。

頭痛聖藥
醫學博士 森田資孝先生發許
腦新
註冊商標
立止頭痛！靈効如神！！
腦新如遇頭腦疼痛非常難忍時、頭目眩暈神智昏迷時、或讀書過度精神疲倦時及惡醉宿酒未醒時、倘速服腦新可立見奇効、其効若響、服後三分鐘、頓覺頭目爽快神智淸新、苦痛若失、有如夜月秋遊能有心曠神怡之妙、此偉績確爲本劑獨具之特長、且雖連續服用、對於腦神經或心臟胃腸等、決無副作用、亦無影響、孕婦服用亦無害
主治 偏正頭痛・頭沉神昏 頭迷眼花・腦筋疲乏 精神憂鬱・面神經痛 宿酒惡醉・暈船暈車
四包裝二角 七包裝三角 十三包裝五角 二十八包裝一元 六十三包裝二元 百六十八包裝五元
荒川長太郎合股公司

血精胃腸 造固健補
寰球著名之强壯劑
柳屯補藥
NEOTONE RECONSTRUCTIVE TONIC
股份有限公司 柳韓洋行
天津松島街三七號

兒科專葯
宏興鷓鴣菜
却病强身
葯力準確 功效可靠 味道甘美 服法簡便 有病治病 無病强身 風行廿載 馳名天下 銷流全國 家家必備 口碑載道 名非虛傳
各處均售
青島北京路山東路口
天合益大藥房經理

康膚露
專治 脚溼 膚癢 疥癬 禿瘡 及一切皮膚病
定價每盒二角四角六角
外埠本市各大藥房均有經售
總經理 南洋大藥房
山西路二十三號 電話五八四二

武俠小說 舞鶴鳴鸞記 (8)

王度廬著　鏡海畫

第十三回　恨愛交纏隨時彈熱淚　峯巒對壘不意遇銀鏢

我決死不了、我這條命還要留着跟江小鶴拚呢？江小鶴、別看他得意一時、我紀廣傑的劍法雖不如他、可是我早晚必有手段對付他！」又歎息了一聲、說：「阿鸞、由今天的事我明白了、我看出你是和江小鶴有情、不然你在灞橋不能一瞧見他就流淚、剛才他也不能把你挾上房去。至於你們是何時才有的情、你們打算將來怎樣、我也不管。我紀廣傑也是好漢子、家世也比他江小鶴好我也不稀罕你作我的妻子、等我的傷好了、我獨自去見老爺子、把話對他說明、然後我就走了、我自己去闖江小鶴、與你家無關、那時就是你再幫助江小鶴打我、或是你們崑崙派都把我看成仇人、我也不怕。我有寶劍、飛鏢一半日就打成、我不怕誰！」說畢、他歎息了一聲、不再言語了。阿鸞被紀廣傑說得、她又是慚愧、又是傷心。低着頭流了幾點眼淚、本想把自己幼年時與江小鶴共同培植的那小小的愛苗說出來、並表示自己現在的懺悔、可是又覺得、那話是無論對誰也不能說出的、不怕別人笑話自己、却怕那件事將來若傳到祖父的耳裏、祖父一定要氣死、因為他最恨男女的私情、何況自己在小孩子便懂得了私情、所愛慕的又是一個仇人之子？於是她趕緊向紀廣傑爭辯、說：「你這真是胡說！我跟江小鶴有什麼情義？他是我家的仇人？他把我爺爺、把我的師叔們逼成這樣、我還能跟他有情義？今天在灞橋我哭、那是我氣的。剛才他侮辱我、那可有什麼法子、誰叫我們的本事都不如他？」紀廣傑冷笑道：「不如他？」直到如今我還不說軟話。我的劍、夜行術、確實不如他、可是我相信我的飛鏢還能制他於死命、只可惜我多年沒打鏢子、有些手生。可是等我的傷好了、我再練上幾天、再找江小鶴去試、若再叫他把我的飛鏢接住、我就發誓永遠不走江湖！」阿鸞哭泣着說：「無論如何你也不能說我與江小鶴有情、你若向旁人說了、我不能依！」紀廣傑呻吟了幾聲、又忍住傷痛笑道：「我也不能向外人去說、可是我得問你、為什麼你嫁了我、却不同我好、今天我若不負了傷、你還不跟我說話呢！」阿鸞却被問得語噎住了、她流着淚、咬着嘴唇、喘了喘氣、然後忿忿地說：「不但我不跟你好、誰我也不跟好。我母親死了、我爹終年在外保標、與我都不大怎樣近、跟我好的只是我爺爺、我爺爺他叫我怎樣、我就怎樣、我不能違背他使他傷心。現在我嫁你、也是因為遵從他的話、其實我是不願意、我終生就願意跟我爺爺在一起！」紀廣傑呻吟了兩聲、又冷笑說：「只可惜你爺爺的命運不好、遇見江小鶴這樣一個仇敵、只要他把你爺爺找到、那老頭子便沒命了。你若再找別人幫助你們崑崙派、恐怕誰也不能像我這樣替你們出死力！」說完了話、他又挪了挪身子、便微微呻吟着、就睡去了。這裏阿鸞聽了紀廣傑這幾句含譏刺的話、她又不禁生氣、心中反倒不悲傷了、只是發恨、暗想：我們只靠着人家原是不成、活就活、死就死、應當自己去出頭。我爺爺既是早先他殺了人、結了仇、如今就是被江小鶴殺死、那也無的可怨。只要強硬、就是英雄、這樣一面受人逼迫、一面遭人譏笑、算個什麼人？還不如死！於是阿鸞就決定了明天自己起身、到略陽山陰峪去見祖父、請他老人家出頭、祖孫二人生則俱生、要死也就一同死。她把主意決定了、隨就關好了屋門、熄了燈、躺在牀上睡去、那口崑崙刀仍然放在她的身畔。一夜、窗外的雨聲、和身畔紀廣傑呻吟之聲、都攪得她不能睡眠、到次日、雨還沒有住、可是落得微些了、與昨天在灞橋畔那雨差不多。阿鸞本想趁着標店裏的人都尚未起、自己就備上馬冒雨走開長安城、可是又見紀廣傑這時才得安睡、

法院公告

青島高等法院刑事判決主文

▲郭煥明傷害上訴一案

主文　上訴駁回

今日節目（XGDP 923KC）

- 八、〇〇　新民體操（北京）
- 八、二〇　初等日語講座（北京）（第一七講）久世宗一
- 八、四〇　唱片（北京）建軍主義歌　中日提携歌　丑榮歸（毛世來　譚世輔）
- 九、〇〇　新聞重述（北京）
- 九、二〇　商情行市（北京）
- 九、三〇　新民講壇（北京）滿洲國教化之實際（三）新民會中央總會部員　蕭芷庭
- 一一、五〇　崑曲唱片（北京）昭君出塞　林冲夜奔（馬祥麟）
- 一一、五九　報時（北京）
- 一二、〇〇　家庭常識（北京）談談治家小常識
- 一二、一〇　職業介紹（北京）
- 一二、一五　娛樂節目（北京）一、琴腔　陰蒋盖世　阿鑑如　二、相聲　賣五殯儀　戴于
- 一三、〇〇　新聞（北京）
- 一三、一五　商情行市（北京）
- 一三、三〇　評書（北京）龍潭鮑駱（一八三回）品正三
- 一四、三〇　新聞（北京）
- 一四、五〇　廣東音樂（北京）一、小桃紅　二、昭君怨　三、楊翠喜　四、蕉石鳴琴　五、雁落平沙　六、貴妃醉酒　七、何日君再來
- 一八、〇〇　兒童時間（北京）西皇城根小學學生演播
- 一八、二〇　兒童新聞（北京）
- 一八、二七　預報本日晚間節目（本台）
- 一八、三〇　中等日語講座（北京）（第一七講）益田信夫
- 一九、〇〇　音樂常識（北京）戲樂曲　吳立嶺
- 一九、二〇　行政工作報告（北京）
- 一九、三〇　演講（北京）華北治水五年計劃　未定
- 一九、五〇　蓮花落（北京）趙玉崇
- 二〇、二〇　新聞（北京）
- 二〇、四〇　單弦（北京）雙玉記（下）會振庭
- 二一、一〇　京劇講話（北京）（第八八講）三娘教子　徐蘭沅
- 二一、三九　報時（北京）
- 二一、四〇　地方新聞　預報節目（本台）
- 二二、〇〇　京音大鼓（北京）單刀會　譚鳳元
- 二二、三〇　特別演講（北京）
- 二二、五〇　新聞（北京）由南京轉播
- 二三、〇〇　崑曲（北京）

日曆

△陽十月三十日（星期三）
△陰九月三十日
△潮候　滿潮　午後四時二〇分（三七三）　午後四時五〇分（三八〇）
△潮退　午前十時四五分（五三）　午後十二時五分（六五）
△太陽出七時二〇分　中十二時四三分四四秒　沒六時五分
△太陰出六時三三五分　中十二時三分　沒六時一分

青島郵局封發郵件時刻通知

一、輪船郵件
▲十月三十日　開往大連
▲十月三十一日　開往上海
▲十一月一日　開往日本

東亞海運汽船出帆

△印船客禁載
▲門司、神戶行（前十一時）　泰山丸　十一月一日　日光丸　十一月四日　原田丸　十一月七日　貝加爾丸　十一月十一日
▲大連、芝罘、威海衛行　利通號　十一月二日
▲連雲港行　大智丸　十一月三日
▲芝罘、天津行　華山丸　十一月十四日　日東丸　十一月廿二日　安興丸　十一月廿六日
▲威海衛、大連行　台中丸　十月三十日
▲上海行　海通號　十月三十日　華山丸　十一月五日
▲上海、南支行　日東丸　十月卅一日　衛山丸　十月卅一日

青島館陶路四五、四七號　東亞海運青島支店　電話2八二一七、五一七　夜間當直2八二一七七

川崎汽船出帆

▲紐育線（桑港・羅府經由）　宏川丸　十月十七日青島入港　十月十八日青島出港
▲紐育線（神戶發）　宏川丸　十月廿八日　君川丸　十月十六日　聖川丸　十月廿七日
▲晚香波、沙市線（神戶發）　夫羅里達丸　十月七日
▲桑港、羅府線　秋馬丸　十一月十三日　照川丸　十一月七日　浦鹽多丸　十二月四日
▲中南米線（神戶發）　芬泥思丸　十月九日　諾威丸　十一月五日

運費及其他詳細情形請向左記地址照會　川崎汽船株式會社青島代理店　株式會社昭和海運公司　館陶路取引所內　電話二四四二三號　二七〇〇二號　夜間用電話二六六三四號

朝鮮郵船出帆

▲仁川鎮南浦行　釜山丸　十月廿九日入　十月三十日出　平安丸　十一月四日入　十一月五日出　慶安丸　十一月九日入　十一月十日出
▲上海行　慶安丸　十一月三日入　十一月四日出　釜山丸　十一月八日入　十一月九日出　平安丸　十一月十三日入　十一月十四日出
▲釜山朝鮮行　鏡江丸　十一月七日入　十一月八日出
▲仁川天津行　新義州丸　一月三日
船票於開船一時間以前發賣、至於運費及其他詳細情形、請向左記地方照會
朝鮮郵船株式會社　代理店　合資會社中村組　電話22四六〇　二七三三號

大連汽船出帆

▲上海行　大連丸　十月卅一日　正午入　前八時出　青島丸　十一月三日　前八時入　正午出　奉天丸　十一月六日　前八時入　正午出
▲大連行　青島丸　十月三十日　後一時入　後五時出　奉天丸　十一月一日　後一時入　後五時出　大連丸　十一月四日　後一時入　後五時出
▲上海行　黃河丸　白河丸　十月三十日出
▲天津行　白河丸　黃河丸　十一月三日出

大連汽船株式會社　支店　電話 [illegible]

大阪商船出帆

▲日滿連絡船（前十一時大連行）　蒙送比亞丸　十月三十日　吉林丸　卅一日　扶桑丸　十一月二日　拉不羅達丸　三日　烏斯利丸　四日　桑特斯丸　六日　熱河丸　八日　烏拉爾丸　十日　吉林丸　十一日　鴨綠丸　十三日　拉不羅達丸　十五日

至於運往各地之貨物運費船票價及開船日期寄港等事詳細情形請向左記地址照會
大阪商船株式會社青島出張所　荷客取扱店　青島商運株式會社　新疆路十八號　電話二二〇六號出貨係　二三〇七號入貨係　二九二三號客房帳房

海州組合出帆

▲海州行　迎春號　三十日入　一日出　得春號　一日入　三日出　江春號　廿九日入　卅一日出
▲鬱水口行　瑞祥號　一日入　三日出
▲石臼所行　海川號　廿九日入　卅一日出　永祥號　三十日入　三十日出　新順號　太平號　華新號
▲石島行　平安號　廿七日入　卅一日出　義順號　廿七日　一日出　義通號　廿九日　三日出
▲威海衛行　元泰號　一日　三日出

海州汽船同業組合　協信海運株式會社　隱岐輪船洋行　株式會社中村組　電話22四四五九號　四八八八號

嶋谷汽船出帆　國際運輸扱船

▲自橫濱大阪　第七龍丸　十月廿八日入　十月三十日出
▲自北海道　昭德丸　十一月十四日入　十一月十六日出　鮮海丸　十一月十五日入　十一月十八日出

運賃其他左記照會　青島總理店　國際運輸株式會社青島支店　電話代表（2八）一〇〇一

優良絕佳　調味精粉　鶴山牌　味之美　株式會社味之美工廠謹製　青島書院路三二・電㊂二一二六七

照相　旅行投考登記　相片　明星照相館最快　高密路五十四號　電話四九八八九號　隔日取件　價目尤廉　急用加快　當日交件

本報廣告部電話二〇六〇

青島煤炭分銷公司特別啟事

敬啟者本公司開辦以來瞬及兩月一切手續諸蒙各方指導毋任感激之至但對於目下煤炭供求情形立時調劑困難務希各界節約省用以免難得週全配給不勝拖言數萬分尚希諒諒旬日以來本市發生謠言恐有不多人殊莫衷一是公司已負責辦理徹底根查從中漁利份子假借本公司名目在外轉手販賣私做高價不法行為或人相當主以及設有扣斤量勒索等種種不良曠公司當嚴懲以免所有此事發生限見者隨時通知本公司重在辦理至歡迎
茲特將各煤炭價目以及本公司購炭手續開明於后
（一）塊煤每噸定實價目二十八元五角、
（二）原煤每噸定實價目二十四元五角、零賣亦照上記價目分算
（一）焦炭每噸定實價目三十九元五角、
（二）購炭手續此次為便利各界購炭起見改定巡迴臨時售票處各段分別如下
（注意）
十月二十九日在西鎮商會
十月三十日在三江會館
十一月一日在東鎮商會
售炭處在小港一路二十一號　電話（二）三〇四七號
冠縣路一四號　電話（二）三三五九號

出賣汽車

茲有一九三四年Plymouth牌汽車一輛急欲轉讓有意購入者請向下開地址接洽是荷
膠海關監察課庶務係　電話三一一三一

工廠房地招租

茲有華陽路二十三及二十五號新築工廠房兩處院內寬大適於工業應用有願租者請至河南路五十六號永盛德車行接洽是荷
鴻德堂啟　電話二四三〇一號

招募事務員

茲擬採用事務員兼通譯數名須具有中學以上資格及熟諳日語之中國青年為合格願就者持親筆履歷書至青島水產組合小港一路出張所試考可也
荷澤路四十號　青島水產組合　電二一四八四三

邵秀華王賡先訂婚啟事

我倆相識以來已年有半情投意和頗稱知契今經知友張和庭君王效古君介紹並經雙方家長同意願結為夫婦在朱西園女士李蘊山先生證明之下已於十月二十五日訂婚特此登報聲明此啟

買賣房產聲明

賣主　曹海振　恭
買主　于之忠堂　進
今賣主將所有坐落青島膠州路第五號地易州路門牌二十四號又之甲四十五號又之甲乙丙及在該地全部建築物憑中立契絕賣與之忠堂代表曹海振名下永遠為業今由雙方登報公告如有對該房產有任何異議時務宜於本年十一月五日以前正式聲明為要
買主　于之忠堂　進　住易州路二十四號
賣主　曹海振　恭　即墨路三十四號

遺失聲明

今有張萬忠於十月二十五日失落自用腳踏車一三九號牌一枚同於十月二十六日失落自用腳踏車五七號牌一枚同向警察所呈請補領外特此登報日後此二牌無論何時發現概作無效
昌業縣　張萬忠　卜日同　仝啟

緊要聲明

茲有卒義慶與孫憲坤張易堂邱正梓於民國二十八年十月共同合資在芝罘路三十五號開設會英樓公記今因卒義慶另有他就經雙方同意特請中證人等將號內所有調合鋪墊器具房址及內欠外欠均已徹底清算清楚將會英樓公記全盤讓與孫張邱三人經營無論生意發展或盈虧與卒義慶一概無涉嗣後會英樓公記借取等情有卒義慶理君自負責任與本號無關係恐未週知特此登報聲明
青島會英樓公記啟

鳴謝神內醫院

鄙人孫惠之年四十二歲體質素健於七年前因環境刺激及用腦過度以致精神恍忽神經錯亂數年以來日益加重經中西醫士百方調治卒無效果本年八月間經友人介紹德平路神內醫院調治服藥僅三十餘次豁然全愈足證神內醫院醫學濶博士對於治療神經及內科諸病確有萬分把握而且小兒科及X光綫科更是擅長鄙人解去數年之病一且豁然皆神內醫院之所賜也感激之餘無以為報謹登報端用鳴謝忱並告不幸罹是疾者速赴神內醫院治療定獲藥到病除之效也
神內醫院　德平路電話（二）四七五七
登州路五福工廠　孫惠之特啟

振魯染織工廠啟事

啟者茲有本廠技師劉振玉君因有他就不能兼任情願辭職並將彼以振記名義在本廠加入之股本已如數讓渡與祥記名下為業廠中所有振記劉振玉應得之利益各按定章算清找絕自讓渡之日起永遠與本廠脫離關係除另立字據證明外特此登報聲明

戒煙　黑白毒品　七日斷淸

本院運到大宗德國最新藥品、注射、內服、皆用淸毒劑治療、無論煙癮大小、限一星期、完全戒淸、除藥保永不復發、不誤工作、戒後檢驗血液、絕無毒質存在。

痔瘡

近日、一概包治、裏痔、外痔、專用塗藥治療、無刀割、使痔核自然枯落、無論遠年痔瘡、脫肛、火炎、漏管、結紮、便血等、塗藥期間、行動自由、並不妨礙一切職業。

濟衆診療所　山東路北首二〇〇號

烏雞白鳳丸

此丸擅能調和氣血培養真元多服則百病不侵自然易獲麟之慶若身已受疾病安胎保產產後則去瘀生新婦女老少無病常服亦能壯體延年茲將主治各症略舉於下
·主治各症·
月經不調　頭暈目眩　產後血虧　赤白帶下　面色青白　身體虛弱　常患小產　氣血不足　肌肉消瘦　脾虛泄瀉　久不受孕　胎動不安　不思飲食　初孕吐酸
（定價）特製一元四角　普通二元二角　試用六角
青島經售處（廣東慎之堂出品）
山東路廣東商店　電話二一七九號
保定路廣東大藥房
北京路天合益藥房　電話二三八六
東鎮三路嶺南藥房
高密　合東藥行
濰縣　廣生東藥店
膠縣　博山　宏大成藥社　福祥分銷處

精神戒煙

照常吸烟　見烟自煩　三日見效　十天斷癮
▲廣告欺人▲天誅地滅▲限期戒絕▲保無痛苦
本品已經呈請中央禁烟委員會及衛生署化驗專戒鴉片紅丸白麵等癮毫不痛苦工作照常以斷癮者已達數萬人謝函盈尺敢以歷史事實保證其功效如有懷疑可向親友中探問究竟每盒一元七角中號四元二角五大號七元六角五分斷癮。上海貴州路甯波路口濟倉大藥房總發行
青島總經理　北京路天合益藥房　電話二、三八六六號
濟南張羣子藥房　膠縣宏大藥社　經售

金城大戲院

西大森（同記）南村路

本院煩友重金禮聘北京科班榮玉社全體演員八十餘人現已到青准於十一月二號夜登台露演　敬請各界注意

先期售票　對號入座　夜戲價目
池座前八排　一元五角
池座後七排　一元
樓座一律　八角
碼票　三角
加捐在外
准於十月三十日上午九時售票

◎預告三天打炮戲◎
第一天　十一月一日夜戲　全本　借東風
第二天　十一月二日夜戲　全部　法門寺
第三天　十一月三日夜戲　全本　血帶詔

中和戲院

青島山東路北首　電話二二六三三號

美猴王 袁小樓　青衣花衫 張文琴
秦月樓　韓子峯　筱王虎臣　楊壽山　孫慧霞
朱殿卿　曹喜鈴　桂雅卿　林襲雲　劉湘臣

午戲一時開五時止　夜戲六時開十一時止
午戲　女斬子　棒打無情郎　驅車戰將
夜戲　十本　西遊記
午戲　池座每位七角　樓座每位五角　碼座每位三角
夜戲　池座每位一元五角　樓座每位一元二角　邊座每位八角　碼座每位 [illegible]（觀覽捐在內）

光陸大戲院東鎮分院

福寺路六十三號　電話三〇五五六

循環開演　每日起一時至晚十時　期例假前十一時開演
座價　樓上三角　樓下二角　兒童一角　（學生加捐在外）

廿八。廿九。三十日連演三天
友聯影片公司非常出品
全部武俠激鬥機關連集鉅片
徐琴芳　賀志剛　主演
第十集　荒江女俠
王救秋關激！劍尋徒山鬼！
琴劍機大戰　秋惡荒開怪

注意　本院下期公演有聲對白社會偉大巨片　神密之花　美麗影星白楊主演

平安有聲電影院

滄口路廿二號　電話（三）五二四八一

時間　每日午後一時起至十二時止　循環放映
票價　七角　五角　學生兒童四角　每逢例假星期早場一時至十一時一律四角　學生兒童三角　寬捐外加一成

十月三十日起連演五天
紅遍全國二番蔷青　精湛無匹古片之尤
好千不醉好百不看已者妨觀未者勿過
酒盅厭！片回厭！覽無復！觀幸錯！
中華影業公司傾力攝製　香奇纏綿歌古戰歷巨
國成業司力製　豔情唱裝爭史片
紅伶　陳雲裳　梅熹　殷秀岑　領銜
韓蘭根　劉繼羣　王吉亭　尤光照　黃耐霜　合演
凜然大丈夫　慨然大丈夫　木蘭從軍　欽哉奇女子　欽哉女風
露宿沙漠為從軍雖巾幗丈開古史人事
宿疆父征巾亦夫千歷妙韻！
歌授幽婉權地情成時嫺話談
聲與意折戰作一場婚佳美！

光陸電影院

海泊路六十三號

循環開演　每日起一時至晚十時　期例假前十一時開演
座價　頭等五角五分　貳等三角三分　叁等二角二分　小孩一角一分

廿七廿八廿九三十日　連演四天
大中華百合影片公司非常出品
全部武俠鬥法神怪巨片
王元龍　王徵信　領銜主演
王氏四俠
◇四兄弟出征去！　◇四兄弟武俠驚人！　緊張危險！！
下期接演　第十一集　荒江女俠

CAPITOL 金城電影院

湖北路二十七號　電話二七二六六三

票價注意　一元五角　一元　五角五分　兒童　一元二角　八角　五角四分

影業權威聯美公司出品
考爾門　洛麗泰楊
二巨星合演歷史英法戰事巨片
兒女英雄
人與人的搏鬥！　血與血的交流！
沙場縱橫男兒魂！
鮮血染遍印度城！
不日開映　罪惡鎖鍊　飛車　警備隊

光陸大戲院

平度路廿二號　電話二〇七八三〇

本院不惜重金禮聘北平南京著名名劇來青公演角界好務請各界早臨

十月三十日夜戲
長靠武生　短打武生　馬君武
獨一無二　唱工老旦　李多奎
程派青衣花衫　侯玉蘭
余派第一唱做鬚生　楊寶森
劉永利　宋富亭　全武行
茹富蕙　高維廉　郭和湧　何潤昆　林　王泉奎
挑滑車　吊金龜　玉堂春　擊鼓罵曹
白天電影　一時起五時止　人面獸心
座價　樓上三角　樓下二角　加捐在外

FOLOZU

每日五場　二、〇〇　三、五〇　五、四〇　七、三〇　九、二〇

三十、卅一、兩天祇映
二十世紀福斯最新偵探鉅片
倫敦士女都認為自殺惟有名探享萊偏說是謀殺
探長如猴　助手如牛　兇犯如狗
林頓屈蘭佛絲　偵探奇情巨片
戈登哈克
危崖覆車下喪生！　海濱奇案　地窟中怪屍失蹤！
疑神疑鬼　鬥智鬥力　幕幕恐怖　處處刑棘
下期公演　狄安娜寶萍　貴族明星　弗蘭茜絲　配演　花月佳期

明星大戲院

安徽路六號　電話八九二六

每日五場　開映時間 [illegible]

十月三十日、卅一日、連映二天
詹恩希爾紹特・桃樂賽拉費特
合演諷刺社會教育巨片
活菩薩
（又名華陀再世）
"MEET DOCTOR CHRISTIAN"
良醫相助、立志救人、雖遭嫉妒、不變慈心、
勞萊　哈台　合演
清道夫留學記　不日公映
一元五角　一元　五角五分　童票　一元二角　八角　五角四分
即日起座價改更